

RURAL CONNECTIONS

LA REVISTA SOBRE DESARROLLO RURAL EUROPEO

NOTICIAS Y ACTUALIDAD

- **DESARROLLO DE CAPACIDADES PARA LOS PLANES DE LA PAC**
- **SITUACIÓN DE LAS NEGOCIACIONES SOBRE LA REFORMA DE LA PAC**
- **MECANISMO DE RECUPERACIÓN Y RESILIENCIA**

CUESTIONES RURALES, PERSPECTIVAS RURALES

- **EL FUTURO DE LA INTERCONEXIÓN RURAL YA NO ES LO QUE ERA**
- **DE GRECIA AL MUNDO GRACIAS A LEADER**
- **ESTAR A LA ALTURA DEL DESAFÍO DE LA CONECTIVIDAD RURAL**

ENFOQUE EN...

CAPITALIZACIÓN DE LOS PROYECTOS FINANCIADOS POR EL FEADER

RED EUROPEA DE DESARROLLO RURAL

La Red Europea de Desarrollo Rural (REDR) es el nodo central que conecta a las partes interesadas en el desarrollo rural de la Unión Europea (UE). La REDR contribuye a la ejecución efectiva de los Programas de Desarrollo Rural (PDR) de los Estados miembros generando y compartiendo conocimientos, así como facilitando el intercambio de información y la cooperación en la Europa rural.

Cada Estado miembro ha creado su propia Red Rural Nacional (RRN) en la que se integran las organizaciones y administraciones implicadas en el desarrollo rural. A escala de la UE, la REDR respalda la interconexión de estas redes rurales nacionales, administraciones nacionales y organizaciones europeas.

Más información sobre la Unión Europea, en el sitio web de la REDR (<https://enrd.ec.europa.eu>)

Printed by Imprimerie Bietlot in Belgium

Manuscrito finalizado en abril de 2021

1.ª edición

El presente documento no puede considerarse una posición oficial de la Comisión Europea.

Luxemburgo: Oficina de Publicaciones de la Unión Europea, 2021

© Unión Europea, 2021

Reutilización autorizada, con indicación de la fuente bibliográfica. La política de reutilización de los documentos de la Comisión Europea se rige por la Decisión 2011/833/UE (DO L 330 de 14.12.2011, p. 39). Para cualquier uso o reproducción de elementos que no sean propiedad de la Unión Europea, podrá ser necesario solicitar la autorización directamente de los respectivos titulares de derechos.

Print ISSN 2443-7352 KF-AN-21-001-ES-C

PDF ISSN 2443-7417 KF-AN-21-001-ES-N

Editora jefa: Neda Skakelj, jefa de la Unidad, Dirección General de Agricultura y Desarrollo Rural de la Comisión Europea.

Editora: Elena Di Federico, directora de publicaciones, Punto de Contacto de la REDR.

Reconocimientos

Autores: John Grieve, Flavio Conti, Marianne Geater, David Lamb, Cristina Rascon.

Maquetación: Benoit Goossens (Tipik)

Foto de la portada © Freepik, anatoliy_cherkas

ÍNDICE

3 EDITORIAL

NOTICIAS Y ACTUALIDAD

NOTICIAS DE LA REDR

- 4 Desarrollo de capacidades para los planes de la PAC
- 5 Hacia una visión a largo plazo para las zonas rurales
- 5 Semana de la visión rural
- 6 Premios Rural Inspiration Awards 2021
- 6 El Pacto verde europeo y las zonas rurales
- 7 Actividades de LEADER
- 7 ¡Feliz cumpleaños, LEADER!
- 8 19ª reunión de las Redes Rurales Nacionales
- 8 Estadísticas comunes de las redes
- 8 Novedades sobre gobernanza
- 9 Novedades del servicio de asistencia técnica de evaluación

NOTICIAS DE LA UE

- 10 Novedades de AEI-AGRI
- 11 Situación de las negociaciones sobre la reforma de la PAC
- 11 Disposiciones transitorias de la PAC y fondos del Instrumento de Recuperación de la UE
- 12 Reforma de la PAC: ecoesquemas
- 13 Mecanismo de Recuperación y Resiliencia

CUESTIONES RURALES, PERSPECTIVAS RURALES



- 14 El futuro de la interconexión rural ya no es lo que era

Kasia Panfil



- 16 De Grecia al mundo gracias a LEADER

Amalia Tavladoraki



- 18 La sostenibilidad será fundamental en las profesiones agrícolas en 2040

Liz Newmark

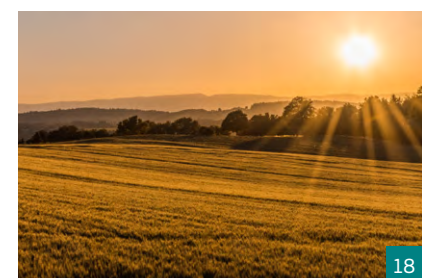



- 20** Agricultura social: una forma de promover la inclusión de las personas con discapacidad

Juliette Olivier



22



- 22** Estar a la altura del desafío de la conectividad rural

Ashya Lane-Spollen



- 24** Entrevista: ¿Puede la Política Agrícola Común proteger la fauna salvaje?

Clare Taylor



24

ENFOQUE EN... CAPITALIZACIÓN DE LOS PROYECTOS FINANCIADOS POR EL FEADER

INTRODUCCIÓN

- 26** Aprovechar al máximo los proyectos exitosos

INFORME

- 27** Competiciones para revalorizar proyectos a nivel nacional

INFORME

- 31** Proyectos de desarrollo rural: elementos para una comunicación efectiva

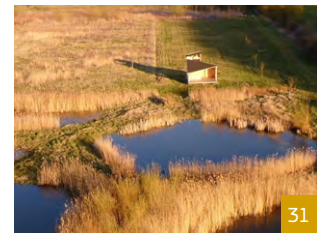

31

35 LIBROS Y PUBLICACIONES



EDITORIAL



La primavera es la estación que nos traslada desde la oscuridad del invierno a la luz del verano. Conforme los días van siendo más largos, aumentan nuestras esperanzas y, de forma instintiva, comenzamos a planificar el futuro. Y es con ese talante con el que se ha acometido la redacción de la presente edición de primavera de Rural Connections.

El Punto de Contacto de la REDR está apoyando a las autoridades de los Estados miembros, las RRN, los Grupos de Acción Local LEADER, y una amplia gama de partes interesadas, en la transición hacia la nueva Política Agrícola Común (PAC). En la sección de **Noticias** (página 4) puede leerse más información sobre esta cuestión, así como sobre los últimos avances políticos de la UE. Además, encontrará información sobre un hito histórico en la configuración de una visión colectiva a largo plazo para las zonas rurales de Europa, la Semana de la Visión Rural (22-26 de marzo de 2021). Este encuentro será el foco en la próxima edición de Rural Connections, ¡no se la pierda!

El variado abanico de **Cuestiones rurales, perspectivas rurales** (página 14) pone de relieve la diversidad de los temas relacionados con el desarrollo rural. Los distintos artículos, redactados en su mayoría por partes interesadas y profesionales especializados en este ámbito, abordan desde la agricultura social o la mejora lograda en el patrimonio cultural inmaterial de una isla griega gracias al programa LEADER, hasta la situación en que se encuentra la transición digital en las zonas rurales. Asimismo, se analiza la forma en la que las Redes Rurales Nacionales se han adaptado al cambio digital impuesto por la pandemia de COVID-19, lo que ha aportado importante experiencia de gran utilidad para el futuro de las redes de contactos rurales.

Para poder mirar al futuro con esperanza es importante aprender del pasado. Por ello, en la página 26 se pone el **Enfoque** en la experiencia adquirida en las pasadas ediciones de los premios Rural Inspiration Awards de la REDR de 2019 y 2020, incluidos los elementos más destacados para lograr una comunicación satisfactoria, y los beneficios de esta competición para los proyectos participantes.

Esperamos que esta nueva publicación sirva de inspiración y ofrezca conexiones para comenzar la reconstrucción después de la pandemia, y lograr mejores comunidades en la Europa rural.

¡Feliz primavera!

Elena Di Federico

Directora de publicaciones, Punto de Contacto de la REDR

editor@enrd.eu

NOTICIAS Y ACTUALIDAD

NOTICIAS DE LA REDR



Desarrollo de capacidades para los planes de la PAC

Una parte importante de las actividades del Punto de Contacto de la REDR consiste en el apoyo a una ejecución más sencilla y efectiva de los actuales Programas de Desarrollo Rural, así como la preparación para los planes estratégicos de la nueva PAC. Esto implica ayudar a las autoridades de gestión de los Estados miembros, los organismos pagadores y otras partes interesadas, a adquirir nuevos conocimientos a través del intercambio de experiencias con sus homólogos y la discusión de temas técnicos con expertos de la Comisión Europea.

En este contexto, el Punto de Contacto de la REDR ha organizado durante los últimos meses una serie de talleres sobre diferentes aspectos de la preparación de los planes estratégicos de la PAC y el periodo de transición, donde se han ofrecido oportunidades de intercambio de conocimientos entre los representantes de los Estados miembros y funcionarios de la Comisión Europea.

En el seminario web «Preparación de los planes estratégicos de la PAC: diseño de la estrategia de intervención» (2 de octubre de 2020) se debatió el diseño de las estrategias de intervención para los planes estratégicos de la futura PAC que contribuyen, en particular, a los siguientes Objetivos específicos de la PAC: 1. Garantizar ingresos justos a los agricultores, 4. Acción frente al cambio climático y 8. Dinamismo de las zonas rurales.

Además, en el seminario web «Elaboración de los planes estratégicos de la PAC: diseño de las intervenciones» (25 de noviembre de 2020) se debatió sobre distintos enfoques para diseñar intervenciones de los planes estratégicos de la futura PAC que contribuyan a los objetivos específicos de la PAC, tanto desde un punto de vista legal como desde la perspectiva de los Estados miembros.

En el seminario web «El reglamento de transición, el Instrumento de Recuperación y la ampliación de los PDR» (1 de febrero de 2021) se presentaron las disposiciones transitorias recientemente adoptadas para ampliar el marco legal de la actual PAC a los años 2021 y 2022, así como información sobre la integración de los fondos procedentes del Instrumento de Recuperación de la Unión Europea (EURI, en sus siglas en inglés) en los Programas de Desarrollo Rural (PDR).

El objetivo del seminario web «Preparación de los Planes Estratégicos de la PAC: programación de la intervención regional» (9 de febrero de 2021) fue fomentar el intercambio de conocimientos sobre los aspectos prácticos de abordar las especificidades regionales o territoriales a través de los planes estratégicos de la PAC, por ejemplo, mediante el diseño de intervenciones a nivel regional, prestando especial atención

a la identificación de los principales obstáculos, las posibles soluciones y las necesidades de ayuda adicional.

El seminario web «Preparación de los Planes Estratégicos de la PAC: diseño de ecoesquemas» (25 de febrero de 2021) se destinó a presentar y analizar los enfoques para diseñar ecoesquemas que aborden los principales retos medioambientales, climáticos y para el bienestar animal estableciendo sinergias con las intervenciones del FEADER.

Toda la información relacionada con esta labor de desarrollo de capacidades se recoge en el portal sobre la PAC después de 2020 del sitio web de la REDR, que proporciona presentaciones e informes de los seminarios indicados anteriormente, y ofrece orientación sobre otros recursos.

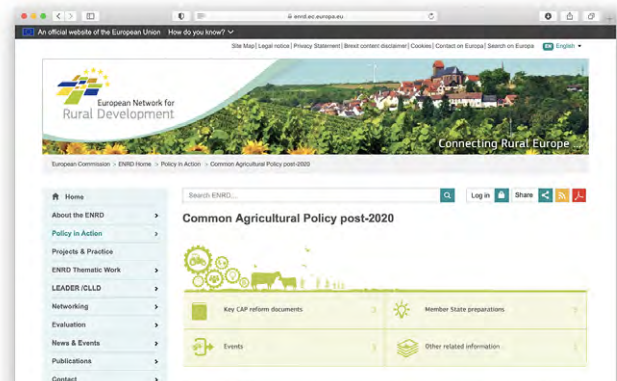

PARA MÁS INFORMACIÓN

- Portal de información sobre la PAC después de 2020: https://enrd.ec.europa.eu/policy-in-action/common-agricultural-policy-post-2020_en
- Taller «Preparación de los planes estratégicos de la PAC: diseño de la estrategia de intervención»: https://enrd.ec.europa.eu/news-events/events/enrd-webinar-preparing-cap-strategic-plans-designing-intervention-strategy_es
- Taller «Elaboración de los planes estratégicos de la PAC: diseño de las intervenciones»: https://enrd.ec.europa.eu/news-events/events/preparing-cap-strategic-plans-designing-interventions_es
- Taller «El reglamento de transición, el Instrumento de Recuperación y la ampliación de los PDR»: https://enrd.ec.europa.eu/news-events/events/transition-regulation-euri-and-extension-rdps_es
- Taller «Preparación de los Planes Estratégicos de la PAC: programación de la intervención regional»: https://enrd.ec.europa.eu/news-events/events/preparing-cap-strategic-plans-programming-regional-level-interventions_es
- Taller «Preparación de los Planes Estratégicos de la PAC: Diseño de ecoesquemas»: https://enrd.ec.europa.eu/news-events/events/preparing-cap-strategic-plans-designing-eco-schemes_es

NOTICIAS Y ACTUALIDAD

Hacia una visión a largo plazo para las zonas rurales

El grupo temático de la REDR sobre Visión rural a largo plazo, #Rural2040, creado en septiembre de 2020, tiene como objetivo contribuir y enriquecer el ejercicio de prospectiva llevado a cabo para la visión a largo plazo para las zonas rurales de la Comisión Europea en colaboración con su Centro Común de Investigación. Dicho grupo temático también ejerce de plataforma o centro de intercambio para difundir, debatir y comunicar los resultados de las diferentes actividades llevadas a cabo por los miembros del grupo, y otras partes interesadas implicadas en la contribución a la labor de la visión a largo plazo.

Hasta la fecha se han celebrado cuatro reuniones del grupo temático, el 22 de septiembre de 2020, el 2 y 3 de diciembre de 2020, el 27 de enero de 2021 y el 5 de mayo de 2021. El Punto de Contacto de la REDR también organizó, e intervino, en las dos sesiones sobre la Visión celebradas en el marco de la Semana Europea de las Regiones y las Ciudades (13 de octubre de 2020), así como en la reunión intermedia del grupo temático (20 de octubre de 2020). En el Portal de la Visión rural a largo plazo de la REDR se recopilan informes sobre actos y otra información interesante relacionada con las actividades e iniciativas de las redes rurales emprendidas en toda Europa, que servirán para preparar la Visión a largo plazo.

Además, la REDR, junto con la Comisión Europea, ha publicado el paquete de material del taller sobre la Visión a largo plazo para zonas rurales «¡Bienvenido a nuestro entorno rural!», que pueden utilizar las RRN y otras partes interesadas del medio rural. Dicho material está disponible en la mayoría de los idiomas de la UE y

permite a grupos de ciudadanos rurales explorar la Visión ideal que tienen del futuro de su zona rural. Se recibieron más de 160 aportaciones de toda la UE.

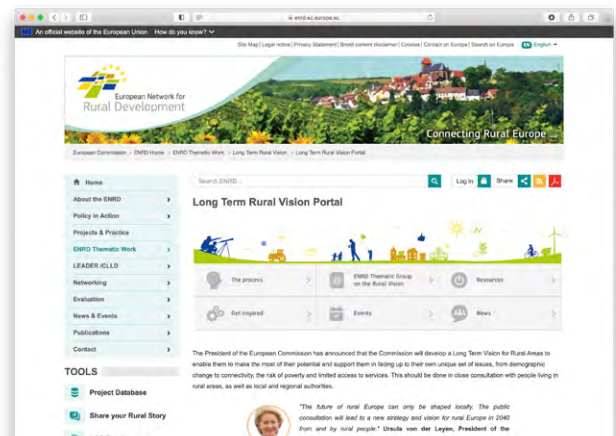

PARA MÁS INFORMACIÓN

Grupo temático de la REDR sobre Visión rural a largo plazo – #Rural2040: https://enrd.ec.europa.eu/enrd-thematic-work/long-term-rural-vision_es

Portal de la Visión rural a largo plazo de la REDR: https://enrd.ec.europa.eu/enrd-thematic-work/long-term-rural-vision/long-term-rural-vision-portal_es

Paquete del taller sobre la Visión a largo plazo para zonas rurales para las RRN y otras partes interesadas del medio rural https://enrd.ec.europa.eu/ltvra-workshop-package-nrms-and-other-rural-stakeholders_es

Semana de la visión rural

La REDR, en estrecha colaboración con la Comisión Europea, organizó el acto virtual «Semana de la Visión rural: Imaginando el futuro de las zonas rurales de Europa» entre el 22 y el 26 de marzo de 2021, donde tuvieron lugar interesantes presentaciones y debates, talleres, un mercado y otras actividades paralelas.

Se contó con la colaboración de diversas partes interesadas europeas, que realizaron sus aportaciones para la preparación de la Visión a largo plazo para el futuro de las zonas rurales de la UE (véase más arriba). La próxima edición de Rural Connections (verano de 2021) recogerá un resumen de los resultados más interesantes y los

principales mensajes que se transmitieron, ¡no se lo pierda!

PARA MÁS INFORMACIÓN

Semana de la Visión Rural: https://enrd.ec.europa.eu/news-events/events/rural2040-vision-week_en

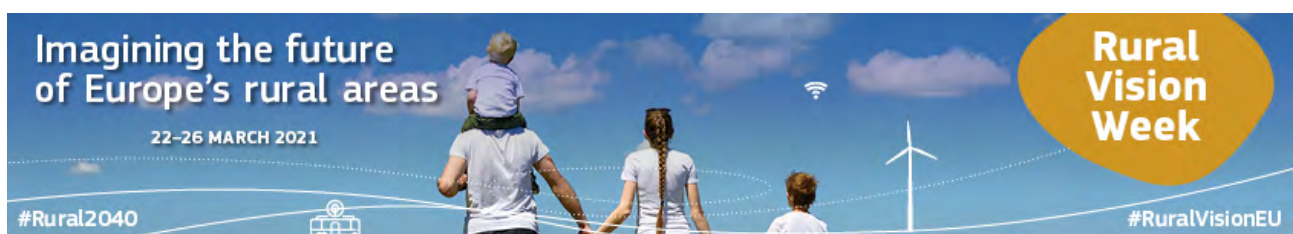

NOTICIAS Y ACTUALIDAD

Premios Rural Inspiration Awards 2021

El tema de la edición de 2021 de los premios Rural Inspiration Awards de la REDR se ha centrado en «Nuestro futuro rural», en consonancia con la Visión a largo plazo para las zonas rurales en la que se encuentra trabajando la Comisión Europea (véase la página 5). En ellos se ha realizado un reconocimiento de proyectos financiados por el FEADER en el marco de los actuales Programas de Desarrollo Rural que ya están contribuyendo a aprovechar el potencial rural o a abordar algunos de los retos a largo plazo a los que se enfrentan estas zonas. Las redes rurales nacionales fueron las encargadas de inscribir y presentar las distintas candidaturas. En total se recibieron 125 proyectos de 22 Estados miembros.

La competición constaba de cuatro categorías: futuro verde, futuro digital, futuro resiliente y futuro socialmente inclusivo. Además, se entregó un premio de votación popular decidido a través de un sistema de votación en línea.



© Unión Europea 2021

Los ganadores de los RIA2021 recibieron su premio en una emocionante ceremonia virtual celebrada el 25 de marzo de 2021 en el contexto de la Semana de la Visión rural (véase la página 5), presentada por el comisario de Agricultura de la UE Janusz Wojciechowski. No queremos

estropear la sorpresa: consulte en la página de eventos del sitio web de la REDR los proyectos preseleccionados y los ganadores. Además, podrá consultar más información sobre los premios en la próxima edición de la revista Rural Connections (verano de 2021).

 PARA MÁS INFORMACIÓN

Sitio web de los premios Rural Inspiration Awards https://enrd.ec.europa.eu/news-events/events/rural-inspiration-awards_en

El Pacto verde europeo y las zonas rurales

El grupo temático de la REDR sobre el Pacto Verde Europeo y las zonas rurales, creado en otoño de 2020, recopila y difunde orientaciones e ideas de utilidad para la programación de intervenciones ambientales en el marco de los planes estratégicos de la futura PAC.

Entre septiembre de 2020 y febrero de 2021 se han celebrado tres reuniones del grupo temático, todas ellas en la modalidad virtual. En el primer seminario web se definieron los temas específicos que

abordará el grupo hasta mayo de 2021. La segunda reunión (10 de diciembre de 2020) se centró en enfoques efectivos de la PAC para apoyar prácticas sostenibles en agricultura y silvicultura; y la tercera (26 de febrero de 2021) abordó la transición a energías limpias en las zonas rurales.

El grupo temático ha elaborado un documento de antecedentes sobre el Pacto Verde Europeo y las zonas rurales, y una ficha informativa con el título «Using the CAP to upscale sustainable agriculture

and forestry management practices» (Utilizar la PAC para fomentar prácticas sostenibles de gestión sostenible de la agricultura y la silvicultura).

 PARA MÁS INFORMACIÓN

Grupo temático de la REDR sobre el Pacto Verde Europeo y las zonas rurales: https://enrd.ec.europa.eu/enrd-thematic-work/greening-rural-economy/european-green-deal-rural-areas_en



NOTICIAS Y ACTUALIDAD

Actividades de LEADER

El 6º laboratorio temático de LEADER organizado por la REDR (14 de enero de 2021) se centró en el «Diseño de LEADER en favor de la resiliencia y sostenibilidad». En este acto virtual se exploraron distintos aspectos del diseño de LEADER según los planes estratégicos de la futura PAC para favorecer la resiliencia y la sostenibilidad de las comunidades locales. Los participantes también debatieron la posible función y contribución de LEADER y los GAL actuales a estas cuestiones durante el periodo de transición de la nueva PAC.

El tema del 7º laboratorio temático de LEADER, celebrado el 26 de abril de 2021, fue «Simplificar la financiación de LEADER: utilizar las opciones de costes simplificados en el periodo de transición y en virtud de los planes estratégicos de la PAC».

En la sección de Recursos del LEADER del sitio web de la REDR, renovada recientemente, se recopila información, noticias y novedades sobre la labor del Punto de Contacto de la REDR en apoyo de LEADER. Se realizan actualizaciones con frecuencia para garantizar que el material ofrecido esté siempre al día, y se otorga un lugar destacado a las aportaciones efectuadas por las partes interesadas.

Hace poco se ha ampliado la base de datos de los GAL de la REDR con 38 nuevas incorporaciones (37 GAL de Lituania y un GAL de Eslovenia). Por tanto, en la base de datos se encuentran registrados 3136 GAL en total.

i PARA MÁS INFORMACIÓN

Laboratorio temático de LEADER de la REDR «Diseño de LEADER en favor de la resiliencia y sostenibilidad»: https://enrd.ec.europa.eu/news-events/events/enrd-leader-thematic-lab-designing-leader-resilience-and-sustainability_en

Laboratorio temático de LEADER de la REDR «Simplificar la financiación de LEADER: utilizar las opciones de costes simplificados en el periodo de transición y en virtud de los planes estratégicos de la PAC»:

https://enrd.ec.europa.eu/news-events/events/enrd-leader-thematic-lab-leader-funding-made-simpler-using-scos-transition-period_en

Recursos del LEADER: https://enrd.ec.europa.eu/leader-clld/leader-resources_es

Base de datos de los GAL: https://enrd.ec.europa.eu/leader-clld/lag-database_es

¡Feliz cumpleaños, LEADER!

Hace exactamente 30 años, en 1991, la UE aprobaba un nuevo enfoque en torno al desarrollo rural participativo: el método LEADER, centrado en la participación de la población local, la innovación y la colaboración público-privada.

Para conmemorar la ocasión, la Comisión Europea ha creado un cartel que pueden utilizar las autoridades de gestión, las RRN, los GAL, y otras partes interesadas, en los productos relacionados con LEADER durante el año 2021. El cartel puede descargarse de la página de Recursos del LEADER del sitio web de la REDR.

i PARA MÁS INFORMACIÓN

Descargue el cartel de LEADER: https://enrd.ec.europa.eu/leader-clld/leader-resources_es

¿Qué significa LEADER para ti? ¿Qué repercusión tiene en tu zona rural? ¿Cuenta tu historia sobre LEADER! https://enrd.ec.europa.eu/enrd-sfr/add/enrd-ruralstory_en



NOTICIAS Y ACTUALIDAD

19ª reunión de las Redes Rurales Nacionales

La 19ª reunión de las RRN, en cuya organización colaboró la Red Rural de Luxemburgo, tuvo lugar de forma virtual el 11 de febrero de 2021. En la reunión se debatió el papel de las RRN en el apoyo y la promoción de acciones de cooperación transnacional de grupos de acción local (GAL), y la cooperación interterritorial de los grupos operativos de AEI-AGRI, el cual se prevé que salga reforzado dentro del marco jurídico de la nueva PAC. El acto también supuso una oportunidad para

mostrar las próximas actividades de interconexión rural y el desarrollo continuo de las redes nacionales de la PAC.

Gracias a la visita de terreo pregrabada, los 94 participantes de 25 Estados

miembros pudieron conocer mejor la labor que están realizando en cooperación transnacional los GAL LEADER y la Red Rural de Luxemburgo.

PARA MÁS INFORMACIÓN

19ª reunión de las RRN: https://enrd.ec.europa.eu/news-events/events/19th-nrn-meeting_es

Lista de reproducción «Rural networking» de la REDR en YouTube: https://www.youtube.com/playlist?list=PLocST8_B8egbib_C7riKHcCCGt8WcFp_a

Estadísticas comunes de las redes

El Punto de Contacto de la REDR ha publicado el informe resumen de las estadísticas comunes de las redes, basadas en datos de 2019. En el documento se ofrece un amplio resumen de las actividades y prioridades temáticas de las unidades de apoyo nacionales, se identifican tendencias, y se evalúan los avances realizados en las actividades de interconexión en toda la UE.

Este último informe resumen pone de relieve, entre otras cuestiones, el constante aumento de las actividades de las unidades de apoyo nacionales registrado en general, a excepción de las actividades de formación

dirigidas a las partes interesadas. El motivo de ello podría ser la necesidad de contar con una mayor capacitación al principio del periodo de programación. Por otro lado, parece que la tendencia a concentrar la labor temática principalmente en la prioridad 6 (Inclusión social y desarrollo económico) observada en los últimos años ha dado paso a una mayor atención a la prioridad 1 (Transferencia de conocimientos e innovación).

En el informe se muestra que existe un debate cada vez mayor en torno a las redes de la futura PAC, que deberán adoptar

perspectivas más amplias que abarquen diferentes temas. Las unidades de apoyo nacionales han señalado que el paso de las redes rurales nacionales a las redes de la PAC será más sencillo si ya se han recogido actividades relacionadas con la transferencia de conocimientos y la innovación.

PARA MÁS INFORMACIÓN

Informe resumen de las estadísticas comunes de las redes (sexto año): https://enrd.ec.europa.eu/publications/cns-y6-summary-report_es

Novedades sobre gobernanza

La 9ª reunión del subgrupo permanente sobre LEADER/DLP de la Asamblea de las Redes Rurales Europeas se celebró de forma virtual el 23 de febrero de 2021. Los miembros del subgrupo recibieron actualizaciones sobre la situación de la puesta en marcha de LEADER y las iniciativas de la Comisión relacionadas con este enfoque, así como sobre las actividades recientes y previstas del Punto de Contacto de la REDR en este ámbito. Los participantes pudieron poner en común y analizar las perspectivas de los Estados miembros sobre la forma en que se usará LEADER durante el periodo de transición.

El acto también permitió presentar los resultados de la encuesta de los miembros del subgrupo e intercambiar opiniones sobre los logros y retos de este, habida cuenta de su función actual, y las posibles necesidades de gobernanza futuras. La encuesta obtuvo 37 respuestas procedentes de 23 Estados miembros de la UE.

En líneas generales, se considera que el subgrupo ha cumplido su mandato y los miembros de este hacen un balance positivo de sus experiencias de participación. Los encuestados han valorado en particular la posibilidad de intercambiar conocimientos, experiencias y buenas prácticas entre diferentes niveles de partes interesadas (local, nacional y UE) y entre los distintos Estados miembros. La inmensa mayoría considera que en la futura Red de la PAC de la UE debe mantenerse un organismo de gestión dedicado a LEADER/DLP.

PARA MÁS INFORMACIÓN

9ª reunión del subgrupo LEADER/DLP: https://enrd.ec.europa.eu/news-events/events/9th-leader-clld-sub-group-meeting_en

NOTICIAS Y ACTUALIDAD

NOVEDADES DEL SERVICIO DE ASISTENCIA TÉCNICA DE EVALUACIÓN**El 15º taller de buenas prácticas «Evaluar la contribución de los PDR a la competitividad y viabilidad del sector agrícola»**

© Unión Europea 2021

El 15º taller de buenas prácticas del Servicio de Asistencia Técnica de Evaluación «Evaluar la contribución de los PDR a la competitividad y viabilidad del sector agrícola» se celebró en línea los días 9 y 10 de diciembre de 2020. En él se dieron cita 80 participantes procedentes de 25 Estados miembros, entre los que se encontraban autoridades de gestión de PDR, evaluadores, representantes de la Comisión Europea, investigadores, redes rurales nacionales y otras partes interesadas en el ámbito de la evaluación. El objetivo general del taller era difundir y reflexionar sobre las experiencias adquiridas en relación con la evaluación de la contribución de los PDR a la competitividad y viabilidad del sector agrícola dentro de una cadena de suministro alimentario y la capacidad de la UE para gestionar crisis.

EL TRIÁNGULO DE ORO

Entre las conclusiones que se extraen de las experiencias puestas en común cabe destacar la importancia de contar con grupos de control comparables a fin de poder evaluar hipótesis alternativas. De esta forma, se permitirá a los evaluadores determinar los efectos reales del PDR

en los beneficiarios. Se trata de un importante factor de decisiones políticas futuras, ya que resulta esencial que los evaluadores puedan determinar si la combinación de intervenciones, y sus modelos de ejecución, pueden mejorar la competitividad de la cadena alimentaria y, en caso positivo, en qué medida.

La triangulación los resultados de dichos enfoques cuantitativos con evaluaciones de expertos, encuestas y aportaciones de partes interesadas, se añade valor analizando la causalidad e interpretando las conclusiones de carácter cuantitativo. El taller puso de relieve esta cuestión, y la consideró especialmente relevante para la evaluación de la competitividad, que abarca tanto la agricultura como sectores no agrícolas, y se caracteriza por sus múltiples vínculos internos y externos en una cadena de valor de varias fases. Los participantes coincidieron en la relevancia de adoptar enfoques más amplios o integrales que tengan en cuenta

la complejidad de los sistemas agrícolas, y de otro tipo, con el objetivo de dotar de contexto a las cifras calculadas.

Además, manifestaron que no puede proponerse un método único, ya que existen distintos contextos de ejecución, así como disponibilidad de datos, que determinarán la combinación adecuada de las metodologías y enfoque utilizado. Sin embargo, se acordó que la evaluación debe albergar cierto grado de flexibilidad y apertura para revisar los criterios de valoración e indicadores actuales o desarrollar otros adicionales para cubrir las limitaciones de las cuestiones, criterios o indicadores de evaluación actuales, así como solventar las deficiencias de datos.

ADAPTACIÓN A NUEVAS REALIDADES

Los participantes acordaron que existe una necesidad de complementar los elementos de evaluación actuales con elementos revisados o adicionales debido a la evolución constante del contexto. Los cambios en el contexto relacionados con aspectos económicos, medioambientales o de salud (como la actual crisis de la COVID-19) tendrán implicaciones en la lógica de intervención de los programas, como la combinación y el enfoque de las medidas y su ejecución. Las futuras evaluaciones de la competitividad no pueden ignorar los importantes efectos sobre la cadena alimentaria que tienen las perturbaciones externas, como la actual crisis sanitaria.

i PARA MÁS INFORMACIÓN

Explore las presentaciones y el informe del taller: https://enrd.ec.europa.eu/evaluation/good-practice-workshops/assessing-contribution-rdps-competitive-and-viable-agricultural_en

NOTICIAS Y ACTUALIDAD

NOVEDADES DE AEI-AGRI

AEI-AGRI: 7 años de innovación en agricultura y silvicultura

El entusiasmo de los miembros de la red AEI-AGRI es esencial para conseguir resultados satisfactorios, y para garantizar que todos puedan beneficiarse. «La participación en los grupos de debate de AEI-AGRI sobre agrosilvicultura y energías renovables ha sido de gran ayuda para el desarrollo de mi explotación» Mati Sepp (Estonia), agricultora y experta del grupo de debate. Desde su lanzamiento en 2013, AEI-AGRI ha promovido una innovación interactiva para impulsar la sostenibilidad y la producción de la agricultura y la silvicultura en la UE. Un informe titulado «AEI-AGRI: 7 años de innovación en agricultura y silvicultura» muestra la evolución de AEI-AGRI hasta convertirse en una red floreciente. El informe contiene citas de numerosas partes interesadas de AEI-AGRI procedentes de distintos Estados miembros donde se pone de relieve su participación y motivación desde 2013. También se realiza una mirada retrospectiva de los últimos 7 años que presenta los temas abarcados, el número y perfil de personas implicadas, los tipos de actividad y material elaborado, así como numerosas fotos de la gran cantidad de actos organizados por AEI-AGRI.

«Este informe muestra que ha valido la pena el esfuerzo de todos los implicados [...]. Si se busca inspiración, este es un magnífico punto de partida»

Janusz Wojciechowski,
Comisario de Agricultura y Desarrollo Rural de la UE.

VÍDEO: AEI-AGRI, PREPARANDO PARA EL FUTURO A LA AGRICULTURA Y SILVICULTURA DE LA UE DESDE 2013

Vea este nuevo vídeo de AEI-AGRI para escuchar a investigadores, agricultores, asesores, autoridades de gestión y redes rurales nacionales sobre cómo AEI-AGRI les ha ayudado en los últimos 7 años: <https://youtu.be/lbZrhgE07Zo>

IDEAS PARA GRUPOS OPERATIVOS Y OTROS PROYECTOS INNOVADORES

AEI-AGRI apoya a grupos operativos y proyectos multilaterales a escala local para abordar las necesidades y oportunidades de prácticas agrícolas y forestales. El Punto de Servicio de la AEI-AGRI ha publicado además un informe destinado a inspirar a asesores, agricultores, silvicultores e investigadores que estén considerando la creación de un grupo operativo u otro tipo de proyecto innovador. Los grupos focales de AEI-AGRI han servido de inspiración durante los últimos 7 años al recopilar y sintetizar los conocimientos sobre prácticas positivas y retos en un tema específico. Sobre esta base, los grupos focales destacan áreas en las que los grupos operativos u otros proyectos similares puedan lograr un cambio significativo. En este nuevo informe, pueden buscarse ideas de proyectos por tema del grupo focal, sector agrícola o ámbito, como

gestión de recursos, seguridad alimentaria, calidad de productos, salud y bienestar animal, cambio climático o digitalización. Asimismo, el informe puede resultar de utilidad para autoridades de gestión de Programas de Desarrollo Rural y otras partes que estén preparando convocatorias de presentación de proyectos.

9 TEMAS CLAVE EN AGRICULTURA Y SILVICULTURA

Gracias a la colaboración de toda la red AEI-AGRI se han establecido como prioritarios 9 temas desde 2013: agroecología, suelo, cambio climático, digitalización, salud vegetal, bioeconomía circular, agricultura ecológica, bienestar animal y silvicultura. A través de las numerosas actividades de AEI-AGRI se han destacado y promovido estos temas. El sitio web de la red ha incorporado una nueva página donde pueden explorarse una amplia gama de recursos correspondientes a cada tema, como campañas de redes sociales y hashtags creados por AEI-AGRI, boletines temáticos de la red, grupos focales relacionados, actos, publicaciones y vídeos, numerosas e inspiradoras ideas extraídas de la red en toda Europa e interesantes proyectos enmarcados en Horizonte 2020, entre otras muchas cosas.

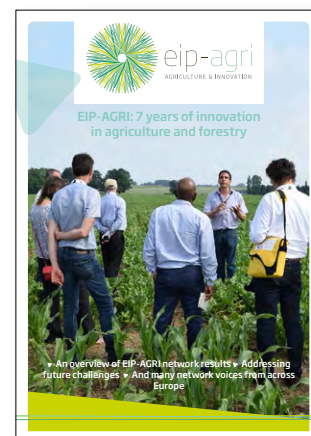
**PARA MÁS INFORMACIÓN**

AEI-AGRI informe de logros: 7 años de innovación en agricultura y silvicultura: <https://ec.europa.eu/eip/agriculture/en/publications/eip-agri-7-years-innovation-agriculture-and>

AEI-AGRI video: hacer que la agricultura y la silvicultura de la UE estén preparadas para después de 2013: <https://youtu.be/lbZrhgE07Zo>

AEI-AGRI Report: Ideas para GOs y otros proyectos innovadores de los expertos de los grupos focales: <https://ec.europa.eu/eip/agriculture/en/publications/ideas-operational-groups-and-other-innovative>

La agricultura y la silvicultura en el punto de mira - enlaces a páginas temáticas: <https://ec.europa.eu/eip/agriculture/en/news/spotlight>

AEI-AGRI to be replaced by: revista Agrinnovation número 7 (2020): <https://ec.europa.eu/eip/agriculture/en/publications/agrinnovation-magazine-issue-n%C2%B0-7-september-2020>

NOTICIAS Y ACTUALIDAD

NOTICIAS DE LA UE

Situación de las negociaciones sobre la reforma de la PAC

El 10 de noviembre de 2020 comenzaron las negociaciones interinstitucionales sobre el marco jurídico que regula la nueva PAC mantenidas entre la Comisión Europea, el Parlamento Europeo y el Consejo de la Unión Europea. Los denominados diálogos tripartitos, que siguen en curso y se prevé que finalicen en junio de 2021.

En un «súper diálogo tripartito», celebrado a finales del mes de marzo de 2021, las tres instituciones llegaron a un principio de acuerdo sobre el nuevo modelo de desempeño de la PAC, directrices de financiación para pagos directos, y controles sobre la condicionalidad y transparencia en el uso de fondos.⁽¹⁾

Aunque aún debe establecerse una normativa específica para verificar los pagos directos y los ecoesquemas, ya se ha acordado que los compromisos voluntarios en favor de una agricultura más sostenible se financiarán con fondos procedentes del primer y el segundo pilar de la PAC.

Uno de los aspectos más debatidos de la propuesta de reglamento de los planes estratégicos de la PAC ha sido la arquitectura verde. Aunque se han logrado avances mediante diálogos tripartitos, especialmente en lo relativo a la mejora de la condicionalidad, es decir, lo que deben hacer y cumplir los agricultores para recibir ayuda directa, todavía no se ha llegado a un acuerdo final. También, continúan manteniéndose debates sobre los detalles de los ecoesquemas (véase información detallada en la página 12) y la parte de delimitación del presupuesto de pagos directos que les corresponde.

Con respecto a la comprobación del desempeño del nuevo modelo de aplicación de la PAC, se ha avanzado en lo relativo a los indicadores de resultados que se utilizarán para fines de seguimiento y revisión de resultados. También se ha llegado a un acuerdo sobre la frecuencia de dicha revisión y la tolerancia a la desviación con respecto a los hitos preacordados.

Otro aspecto fundamental que también se está debatiendo es el nivel de detalle con respecto a los elementos regionales específicos del diseño y ejecución de los planes estratégicos de la futura PAC.

Portugal, que ostenta la Presidencia del Consejo hasta el 30 de junio de 2021, está organizando entre los legisladores debates técnicos sobre la reforma de la PAC a un ritmo de gran intensidad con la esperanza de llegar a un acuerdo político definitivo bajo su mandato mediante las conversaciones tripartitas. Una vez el acuerdo cuente con el respaldo del Parlamento y el Consejo, la Comisión redactará la legislación secundaria necesaria para poner en marcha la nueva PAC, con la intención de que los Estados miembros presenten formalmente el borrador de sus planes estratégicos para finales de 2021. Posteriormente, la Comisión examinará y aprobará los nuevos planes a fin de que puedan ejecutarse a partir del 1 de enero de 2023.

Disposiciones transitorias de la PAC y fondos del Instrumento de Recuperación de la UE

© Unión Europea 2021



Actualmente han entrado en vigor las disposiciones transitorias para la PAC que abarcan el periodo 2021-2022. El reglamento de transición de la PAC garantiza la continuación del apoyo a la agricultura, la silvicultura y las zonas rurales, con lo que se salva el vacío existente entre los periodos de programación, hasta la entrada en vigor prevista de la nueva PAC y sus planes estratégicos nacionales en 2023.

Este marco legislativo ampliará la mayoría de normas de la PAC que estaban en vigor en el

periodo 2014-20, incluida la extensión de los actuales Programas de Desarrollo Rural (PDR) durante dos años más. Se han introducido nuevos elementos para realizar una contribución más sólida al Pacto Verde Europeo y garantizar una transición fluida al futuro marco político de los planes estratégicos de la PAC.

Durante el periodo de transición 2021-2022 se utilizará la dotación presupuestaria de la PAC asignada al periodo 2021-27, reforzada con 8000 millones de euros adicionales para desarrollo rural procedentes del Instrumento de Recuperación de la Unión Europea (EURI, en sus siglas en inglés) que se integrarán a través de los PDR actuales.

Los recursos adicionales con cargo al Instrumento de Recuperación de la Unión

Europea para desarrollo rural servirán para financiar una recuperación económica resistente, sostenible y digital tras la pandemia de COVID-19, en consonancia con los objetivos del Pacto Verde Europeo. Como mínimo un 37 % de los recursos del Instrumento de Recuperación de la Unión Europea se destinarán a medidas que beneficien el medio ambiente y el clima, así como el bienestar animal y el enfoque LEADER. Por otra parte, se destinará al menos un 55 % a medidas que promuevan un desarrollo económico y social en las zonas rurales, por ejemplo, inversiones en activos físicos, desarrollo de explotaciones agrícolas y empresas, apoyo a servicios básicos y renovación de pueblos en zonas rurales e iniciativas de colaboración.⁽²⁾

(1) <https://www.2021.portugal.eu/en/news/cap-reform/>

(2) https://ec.europa.eu/info/food-farming-fisheries/key-policies/common-agricultural-policy/transitional-regulation_en

NOTICIAS Y ACTUALIDAD

Reforma de la PAC: ecoesquemas

Los ecoesquemas constituyen una de las mayores novedades introducidas por la propuesta de reforma de la PAC. Son nuevos instrumentos enmarcados en la ayuda de pagos directos (pilar I de la PAC) diseñados para recompensar a los agricultores que deseen realizar un esfuerzo mayor con respecto a la lucha contra el cambio climático y la protección del medio ambiente. Los ecoesquemas podrían suponer una oportunidad única para implicar a un número mayor de agricultores y hectáreas, de forma adicional y en consonancia con los compromisos de gestión sostenible respaldados a través de intervenciones de desarrollo rural (pilar II).

La Comisión Europea publicó recientemente una «Lista de posibles prácticas agrícolas que pueden apoyar los ecoesquemas en la futura Política Agrícola Común (PAC)». ⁽¹⁾ En la publicación se describe la forma en la que los ecoesquemas sustituirán pago verde «greening» a agricultores y cómo sería la conformación de estos cuando la nueva PAC entre en vigor en 2023, ya que dichos pagos no han cumplido las expectativas previstas.

Para que las prácticas agrícolas puedan contar con la financiación de los ecoesquemas deben cumplir las siguientes condiciones:

- abarcar actividades relacionadas con el clima, el medio ambiente, el bienestar animal y la resistencia a los antimicrobianos;



© Wikimedia Commons, DEFI-Écologique

- estar en consonancia con las necesidades y prioridades identificadas a nivel nacional o regional;
- ir más allá de los requisitos y obligaciones establecidas con arreglo a la base de referencia (incluida la condicionalidad); y
- contribuir a lograr los objetivos del Pacto Verde Europeo, que consisten en reducción del uso de pesticidas y fertilizantes, conversión de tierras agrícolas en agricultura ecológica, reducción a la mitad de la pérdida de nutrientes y aumento del porcentaje de tierras agrícolas compuestas de «elementos paisajísticos de gran diversidad».

Como ejemplos de prácticas agrícolas que pueden financiarse con los ecoesquemas identificados por la Comisión cabe destacar: gestión integrada de plagas; agroecología y agrosilvicultura; prácticas zootécnicas y planes de bienestar animal; captura de carbono en suelos agrícolas y agricultura de precisión, gestión de nutrientes; protección de los recursos hídricos y mediciones beneficiosas para el suelo o para reducir las emisiones de gases de efecto invernadero.

Un ejemplo de «captura de carbono en suelos agrícolas» lo constituye la agricultura de conservación, es decir, la restauración del contenido de carbono del suelo mediante técnicas como uso de cultivos de cobertura, restauración de humedales, enterramiento de residuos agrícolas y establecimiento o restauración de prados permanentes de pastos de tipo extensivo.

Los ecoesquemas deben planificarse en consonancia y de forma complementaria a tipos de intervenciones similares de agroambiente y clima programadas en el ámbito del pilar II de la PAC, de forma que juntos contribuyan a los objetivos del Pacto Verde.



© Unsplash

(1) https://ec.europa.eu/info/sites/info/files/food-farming-fisheries/key_policies/documents/factsheet-agri-practices-under-ecoscheme_en.pdf

NOTICIAS Y ACTUALIDAD

Mecanismo de Recuperación y Resiliencia

El Parlamento Europeo y el Consejo han acordado el Mecanismo de Recuperación y Resiliencia por un valor de 672 500 millones de euros⁽¹⁾ para ayudar a Europa a «reconstruir mejor» tras la crisis de COVID-19. Este mecanismo, que entró en vigor el 19 de febrero de 2021, cuenta con una dotación de 312 500 millones de euros en subvenciones y 360 000 millones de euros en préstamos disponibles para apoyar reformas e inversiones emprendidas por los Estados miembros. Constituye el elemento central de NextGenerationEU, el instrumento de recuperación de la UE dotado con 750 000 millones de euros, el mayor programa de la historia de la UE.

Esta financiación sin precedentes servirá para aumentar la resiliencia de las economías y sociedades de la UE y garantizar la transición ecológica y digital.

Para que la Comisión comience a ofrecer préstamos en virtud de NextGenerationEU, es decir, hacer el instrumento operativo, aún se necesita la ratificación de la nueva Decisión sobre recursos propios por parte de todos los Estados miembros en consonancia con sus requisitos constitucionales.

Como regla general, los Estados miembros debían presentar a la Comisión Europea sus planes nacionales de recuperación que recogen las reformas y proyectos de inversión pública financiados por el Mecanismo de Recuperación y Resiliencia para finales de abril de 2021. Una vez examinados y validados, los países tendrán hasta 2026 para ejecutar los planes.

Se anima a los Estados miembro a que se centren en ámbitos que proporcionen beneficios tangibles para los ciudadanos en toda la UE. Todas las inversiones y reformas deben respetar el principio de «no causar daños significativos» de forma que se garantice que no perjudiquen de forma significativa al medio ambiente.

LA ESTRUCTURA DEL MECANISMO DE RECUPERACIÓN Y RESILIENCIA

¿En qué consiste el Mecanismo de Recuperación y Resiliencia?



672 500 millones
de euros

Los 6 pilares del Mecanismo de Recuperación y Resiliencia son



TRANSICIÓN ECOLÓGICA



TRANSFORMACIÓN DIGITAL



CRECIMIENTO, EMPLEO Y COHESIÓN



COHESIÓN SOCIAL Y TERRITORIAL



SALUD Y RESILIENCIA ECONÓMICA, SOCIAL E INSTITUCIONAL



POLÍTICAS PARA LA PRÓXIMA GENERACIÓN

¿Qué apoyará?

Un mínimo del **37%** del gasto para inversiones y reformas relacionadas con el **clima**

Un mínimo del **20%** del gasto para impulsar la **transición digital**

(1) https://ec.europa.eu/info/business-economy-euro/recovery-coronavirus/recovery-and-resilience-facility_en

CUESTIONES RURALES, PERSPECTIVAS RURALES

El futuro de la interconexión rural ya no es lo que era

Kasia Panfil

¿Cómo han adaptado sus métodos de trabajo las redes rurales nacionales y las unidades de apoyo nacionales tras la pandemia de COVID-19? Hemos recopilado sugerencias y elementos para la reflexión de representantes de 16 organizaciones.



Kasia Panfil,
analista de políticas,
Punto de Contacto
de la REDR
katarzyna.panfil@enrd.eu

Desde principios de 2020, la mayoría de las redes rurales nacionales (RRN) y unidades de apoyo nacionales han tenido que adaptar su forma de trabajo a unas circunstancias totalmente nuevas. A raíz de esta experiencia, están considerando adoptar un enfoque híbrido con respecto a futuras actividades de interconexión, combinando reuniones físicas y virtuales.

En algunos aspectos, las actividades en línea (p. ej., reuniones, actos) resultan más rápidas y económicas de organizar que las presenciales. Dado que los participantes no tienen que desplazarse, pueden organizarse reuniones en línea con mayor frecuencia y con un menor impacto medioambiental. Sin embargo, es necesario contar con habilidades y equipos específicos y, como mínimo, se necesita la misma cantidad de trabajo preparatorio. Al comienzo de la pandemia de COVID-19, las RRN tuvieron que demostrar flexibilidad y capacidad para cambiar rápidamente los planes, buscar nuevos recursos y aprender a gestionar equipos de forma remota. Algunas organizaciones, como las autoridades de gestión, se enfrentaron a limitaciones y restricciones con respecto al uso de herramientas en línea. Por último, existe un riesgo real de sobrecarga con demasiados seminarios web.

Las interacciones en persona son irremplazables y ninguna visita virtual es tan fructífera como una real, aunque la «nueva normalidad» impuesta por la pandemia y las restricciones de desplazamiento y reunión que ha conllevado están generando ideas interesantes.

ADAPTACIÓN, COMBINACIÓN Y EXPERIMENTACIÓN

Reconsiderar la interconexión en una modalidad digital implica la creación de plataformas y foros en línea para generar ideas y facilitar el intercambio de conocimientos y el aprendizaje entre pares. Dichas plataformas también



pueden servir de espacios abiertos para el intercambio de una amplia gama de información y propuestas con los miembros de las RRN, incluido con respecto a actividades futuras.

Un ejemplo de nuevo enfoque es el hackatón organizado por la RRN italiana. En el contexto de la interconexión sobre desarrollo rural, *hackatón* se refiere a un debate en línea que permite un intercambio de información sobre asuntos urgentes y un esfuerzo colectivo destinado a buscar posibles soluciones. El acto «Rural4Hack»⁽¹⁾ de la RRN italiana contó con la participación de empresarios agrícolas, estudiantes, expertos en comunicación, profesores universitarios y autoridades regionales. Durante tres días (15-17 de septiembre de 2020). Los participantes aprendieron herramientas útiles para abordar los retos a los que se enfrentan los agricultores y colaboraron para llevar a cabo análisis DAFO, planes de marketing y comunicación e ideas de negocio para las explotaciones agrícolas analizadas. La iniciativa cosechó un gran éxito y en marzo de 2021 se organizó una nueva edición.

Con respecto a la gobernanza de la futura PAC, las plataformas digitales pueden constituir una magnífica herramienta para implicar a una amplia gama de partes interesadas. Muchas RRN evolucionarán para convertirse

(1) <https://www.reterurale.it/rural4learning>

en redes nacionales de la PAC, con un mayor ámbito de actividades. A este respecto, el periodo de transición de dos años (2021-2022) puede suponer una oportunidad para experimentar nuevos enfoques sobre la implicación de partes interesadas y emprender el desarrollo de capacidades.

En opinión de la RRN irlandesa, el periodo de transición debe servir para identificar sinergias con otras políticas y fuentes de financiación (p. ej., Horizonte Europa), desarrollar capacidades de las partes interesadas (p. ej., paso de una fuente de financiación a otra o participación en actividades de interconexión en línea) y facilitar el intercambio de conocimientos y el aprendizaje entre pares a través de plataformas y actos virtuales. Igualmente, el periodo de transición permitirá a la red nacional identificar herramientas para ayudar en la interconexión en el marco de los dos pilares de la PAC, participar y contribuir a actividades de la futura red europea de la PAC y difundir información sobre la nueva PAC (p. ej., los ecoesquemas, los beneficios de los pagos basados en resultados) y los planes estratégicos. También se debe facilitar la intermediación de conocimientos y la innovación a nivel local o regional, así como interactuar con grupos de jóvenes que viven en zonas rurales y jóvenes agricultores a fin de ampliar sus conocimientos sobre los planes de la PAC.

Durante el confinamiento vivido en la primavera de 2020 como consecuencia de la COVID-19, la RRN francesa creó «asambleas de territorios» digitales en diferentes regiones para poner en contacto a actores rurales y agrícolas a través de reuniones en línea regulares. En dichos seminarios web se abordaron cuestiones situadas en la encrucijada entre desarrollo rural y temas sociales más generales, y se dieron cita participantes que trascendían del desarrollo rural, como universidades y autoridades locales. El éxito logrado por la iniciativa ha provocado que la RRN considere celebrar seminarios web regulares para labores de interconexión futuras.⁽²⁾

DESARROLLO DE CAPACIDADES PARA UN MUNDO DIGITAL

La pandemia de COVID-19 ha obligado a las redes rurales, al igual que a otras muchas organizaciones, a reexaminar y ajustar su tradicional modo de funcionamiento a fin de adaptarse a nuevas formas de vivir y trabajar. Para ello, es fundamental contar con una buena infraestructura digital y capacidades.

Los seminarios web constituyen una buena opción para la interconexión digital, aunque para su organización y el fomento de la participación se necesita tiempo, nuevas habilidades del personal y una minuciosa preparación, como guiones detallados. Por ejemplo, el equipo de la RRN valona (Bélgica) recibió formación sobre Microsoft Teams, Zoom, Metro Retro, Miro y Mural. Actualmente la red está preparando módulos de formación para sus grupos de acción local (GAL) de LEADER sobre temas como organización y gestión del trabajo remoto (gestión de equipos, proyectos y socios), adaptación de un proyecto de

El desarrollo rural en Valonia (Bélgica) llega al mundo virtual

Además de las RRN, también otras partes interesadas del desarrollo rural han mostrado su capacidad de adaptación a las circunstancias actuales, con frecuencia mediante el uso de herramientas digitales.

Algunos GAL LEADER se han centrado en la mejora de las habilidades de las asociaciones locales. En Valonia los GAL Jesuishesbignon y Culturalité, por ejemplo, han organizado actividades de formación sobre herramientas de colaboración en línea (como Google Docs, Zoom y Jitsi) para asociaciones locales en el marco de su proyecto de colaboración de LEADER «Smart Hesbaye».

<https://jesuishesbignon.be/smart/>

La granja belga Ferme Louvigny ha sustituido sus actividades educativas «Fancy Ferme» dirigidas a niños por una actividad regular en Facebook con frecuentes publicaciones de vídeos e imágenes de la vida diaria de esta granja-escuela.

<https://www.facebook.com/fermelouvigny>

desarrollo territorial a las circunstancias actuales y uso efectivo de plataformas de colaboración o herramientas en línea.

La RRN lituana introdujo nuevas medidas para mejorar la ejecución de los proyectos de sus miembros mediante un incremento y armonización del uso de herramientas en línea, como seminarios web, visitas virtuales y material audiovisual (p. ej., vídeos).

En Polonia se organizaron de formas satisfactorias diversas actividades dirigidas a las partes interesadas de las zonas rurales utilizando herramientas digitales. Por ejemplo, el Centro de Asesoramiento Agrícola Podkarpackie presentó un mercado electrónico⁽³⁾ que conectaba a productores del sector agrícola, empresas rurales y consumidores. La iniciativa fue cofinanciada por el mecanismo de asistencia técnica del PDR polaco dentro del marco de la Red de Innovación Agrícola. El Servicio de Asesoramiento Agrícola de la oficina de Brwinów – Cracovia elaboró un boletín informativo semanal donde difundía información práctica sobre la pandemia y opciones para mitigar las repercusiones asociadas.⁽⁴⁾

Cuando se interrumpieron los actos y reuniones presenciales, la RRN irlandesa reaccionó con gran rapidez fomentando una participación en línea más significativa a través de seminarios web. Desde el mes de abril la RRN ha apoyado seminarios web semanales en asociación con Teagasc ConnectED, Dairy Sustainability Ireland y Food Drink Ireland Skillnet. El objetivo de los seminarios web es concienciar sobre los retos para el medio ambiente y la sostenibilidad a los que se enfrenta la agricultura irlandesa. Asimismo, el cambio gradual adoptado ha dejado patente el potencial de la comunicación digital para que se escuche la voz del sector agrícola.

(2) <https://www.reseaurural.fr/le-reseau-rural-francais/les-webinaires/webinaire-territoires-ruraux-en-action-face-au-covid>

(3) <https://www.polskiebazarek.pl>

(4) www.poradnik-row.pl

CUESTIONES RURALES, PERSPECTIVAS RURALES

De Grecia al mundo gracias a LEADER

Amalia Tavladoraki

La filosofía de LEADER ha contribuido de forma activa a la inclusión de la zona de Asterousia (Creta, Grecia) en la Red Mundial de Reservas de la Biosfera de la UNESCO.



Amalia Tavladoraki, coordinadora LEADER, Agencia de Desarrollo del GAL Heraklion
amalia@anher.gr

Asterousia es la cordillera más meridional de Grecia. Se encuentra al sur de la prefectura de Heraklion, entre la meseta de Messara y el mar de Creta del Sur. La zona tiene una extensión de 367 km² de bosques de palmeras, cadenas montañosas, desfiladeros y abruptos barrancos, además de espléndidas playas y un amplio espacio costero y marítimo.

Cuenta con tres espacios Natura 2000, tres reservas de fauna salvaje, siete yacimientos arqueológicos y un gran número de monumentos, como los santuarios minoicos, monasterios y ermitas. Los paisajes de gran belleza albergan especies nativas raras de flora y fauna terrestre y marina, entre las que se encuentran 192 especies de aves, mamíferos, reptiles y anfibios. Los habitantes del lugar han conseguido vivir en armonía con la naturaleza desde hace siglos. El resultado es una combinación única de patrimonio natural y cultural (material e inmaterial).⁽¹⁾

Desde 2020 la zona de Asterousia se encuentra incluida en el Programa sobre el Hombre y la Biosfera (MAB) de la Red Mundial de Reservas de la Biosfera de la UNESCO (véase el recuadro de la página 17). Es el resultado de dos años de intenso trabajo y el esfuerzo colectivo coordinado por la Agencia de Desarrollo del Grupo de Acción Local (GAL) Heraklion, encargada de la aplicación de LEADER en la región.

Con su incorporación a la Red Mundial de Reservas de la Biosfera, la zona de Asterousia pretende servir de catalizador para el desarrollo sostenible aprovechando la combinación de su capital natural y cultural. Para ello, se recurrirá a la gestión racional de los recursos naturales, el desarrollo del turismo ecológico y a actividades socioeconómicas, como productos agrícolas y ganaderos de gran calidad de origen protegido, y la promoción de bienes culturales. La zona albergará actividades de dinamización y concienciación, como

escuelas de verano, festivales y exposiciones. Al mismo tiempo, la solidez de la marca UNESCO ayudará a los productores locales a promover sus productos en los mercados interiores y extranjeros.

La preparación para la inclusión en la Red Mundial de Reservas de la Biosfera giró en torno a la filosofía LEADER, que considera que las comunidades locales, gracias a su excelente conocimiento de los puntos fuertes y débiles de su zona, son las más idóneas para identificar y abordar retos locales.

En marzo de 2018 se iniciaron iniciativas informativas para la comunidad local. En un primer momento, hubo una gran resistencia por miedo a la posible restricción de actividades en una zona protegida. Sin embargo, mediante actividades de consulta en los municipios afectados, al Centro Educativo Medioambiental que opera en la zona, así como a asociaciones culturales,



© GAL Heraklion Development Agency

(1) El patrimonio cultural inmaterial abarca los conocimientos y técnicas transmitidos de una generación a otra, como las tradiciones orales, las artes escénicas, los usos sociales, los rituales, los actos festivos, los conocimientos y prácticas relativos a la naturaleza, y el universo y las formas de producir artesanía tradicional.



© GAL Heraklion Development Agency

cámaras de comercio locales y asociaciones empresariales, la Agencia de Desarrollo del GAL Heraklion logró generar confianza entre la comunidad local y las partes interesadas implicadas. Finalmente, la población aceptó el proyecto y firmó cartas de apoyo a la candidatura, que fue remitida al Comité Consultivo sobre Reservas de la Biosfera por la Región de Creta y el GAL.

El Comité de Gestión Local de Asterousia, integrado dentro de la estructura operativa del GAL, será el encargado de llevar a cabo la estrategia MAB. El jurado consideró positivamente este aspecto, ya que la Reserva de la Biosfera será gestionada por un organismo de desarrollo experimentado que opera en la zona desde hace muchos años, colabora con agencias locales y goza de la confianza de estas.

Otros elementos a favor de la solicitud fueron los proyectos LEADER/DLP llevados a cabo en la zona durante el periodo de programación 2014-2020, y el enfoque de la Estrategia de Desarrollo Local en el desarrollo rural y costero, la cohesión social y la lucha contra el desempleo.

La inclusión de Asterousia en esta red ha generado concienciación de la población local sobre el valor de la zona, que alberga una cultura preservada durante siglos.

Se espera que el reconocimiento internacional traiga múltiples beneficios para la conservación y protección del medio

ambiente, así como para la población y la economía de la zona. Además, al fomentar el orgullo y la confianza de la comunidad, impulsará la contribución de esta al desarrollo sostenible de la zona y la identificación de soluciones personalizadas a los problemas diarios.

El Programa sobre el Hombre y la Biosfera (MAB)

de la UNESCO es un programa intergubernamental creado con el objetivo de establecer una base científica para mejorar la relación de las personas con su entorno. Combina las ciencias naturales y sociales con el fin de mejorar los medios de subsistencia de las personas, y proteger los ecosistemas naturales y gestionados, lo cual fomenta enfoques innovadores del desarrollo económico que sean social y culturalmente adecuados y sostenibles desde el punto de vista medioambiental. La Red Mundial de Reservas de la Biosfera cuenta actualmente con 701 reservas en 124 países de todo el mundo.

Puede consultar más información en el sitio web <https://en.unesco.org/mab>

CUESTIONES RURALES, PERSPECTIVAS RURALES

La sostenibilidad será fundamental en las profesiones agrícolas en 2040

Liz Newmark

¿Quiénes serán los agricultores a medio y largo plazo para hacer frente a retos como el cambio climático, la disminución de recursos naturales y el aumento de la digitalización? El estudio de prospectiva «Agricultores del futuro» realizado por el Centro Común de Investigación (CCI) y la Dirección General de Agricultura y Desarrollo Rural (DG AGRI) de la Comisión Europea ha revelado que la sostenibilidad y la resiliencia serán fundamentales para cualquier profesión futura.



Liz Newmark,
periodista y redactora
independiente
liz_newmark@hotmail.com

En todos los ámbitos del mundo actual afectado por la COVID-19 es cada vez más importante lograr la sostenibilidad, y la agricultura no es ninguna excepción. El proyecto «Agricultores del futuro», destinado a identificar posibles funciones profesionales de los agricultores en 2040 e implicaciones de las políticas de la UE, ha llegado básicamente a la conclusión de que la agricultura de 2040 debe ser más sostenible que en la actualidad, además de más resiliente. Pero los diferentes agricultores adoptarán enfoques distintos. Este hecho plantea diversas cuestiones, especialmente para lograr una coherencia política que vaya en la misma dirección.

«Para el estudio desarrollamos 12 perfiles de agricultores⁽¹⁾ basados en la diversidad que existe actualmente en la agricultura de la Unión Europea, aunque también incorporamos algunos nuevos de reciente aparición», explican a la revista Rural Connections la asesora de previsión y evaluación del impacto de DG AGRI Florence Buchholzer y la analista de políticas del CCI Anne-Katrin Bock. Para el análisis de dichos perfiles se contó con la colaboración de agricultores y otras partes interesadas en diversos talleres.

«En 2040 podríamos ser testigos de una variedad mayor de perfiles agrícolas, donde los que son emergentes en la actualidad se convierten en los establecidos», comentan las expertas. Todos los agricultores deben adaptarse a condiciones básicas en evolución,

«especialmente al cambio climático y su repercusión, así como la seguridad alimentaria».

«El estudio, centrado en las personas, muestra que todos los perfiles de agricultores de 2040 deberán recurrir a la agricultura sostenible», explican Buchholzer y Bock.

PERFILES DIFERENTES

En particular, para un perfil fundamental, el agricultor regenerativo, «la agricultura predominante más ecológica implicará cambios en el modelo de negocio», añaden las expertas de la Comisión.

En 2040 estos agricultores pasarán de ser unos pioneros que experimentan con nuevas prácticas a convertirse en los guardianes de estas, fundando y ayudando a comunidades y asociaciones de agricultores que deseen mantener normas de sostenibilidad más significativas que la corriente principal.

Con respecto a los agricultores corporativos, los participantes imaginaron que, con la ayuda de nueva tecnología y sistemas de apoyo empresarial, la agricultura también atraería a personas que buscan carreras en grandes empresas, «más un gestor que un agricultor de por vida». Aquí la agricultura se integraría en una empresa productora de alimentos como forma de garantizar la seguridad del suministro.

(1) Los 12 tipos de agricultores se dividen en seis perfiles «establecidos»: adaptativo-diversificado, intensivo-especializado, patrimonial-tradición familiar, empresarial (corporativo), semisubsistencia y recreativo-sin ánimo de lucro; y seis perfiles «emergentes»: regenerativo, de ambiente interior controlado, miniagricultura urbana, nuevos negocios biotecnológicos, agricultura comunitaria-social y estilo de vida-neorrural.

Los agricultores por estilo de vida, un tercer perfil importante, se considera que forman parte de un movimiento mayor motivados por un deseo de «realización» y «aumento de horizontes mentales», explican Buchholzer y Bock. Prefieren vivir en zonas rurales que en centros urbanos caros y cada vez más poblados. Este grupo buscará una explotación adecuada, generalmente una cooperativa, para realizar la actividad elegida y obtener la formación necesaria. «Aportan habilidades y experiencia potencialmente útiles de otros contextos, y el vínculo con las comunidades urbanas y los consumidores».

OPTAR POR LA AGRICULTURA

La repercusión del cambio climático y la degradación medioambiental dificultan la elección de la profesión de agricultor. Tres importantes obstáculos a una trayectoria profesional en la agricultura son el acceso a la tierra, a financiación y a conocimientos o formación.⁽²⁾

Mientras tanto, los jóvenes deciden dedicarse a la agricultura por motivos tan diversos como los perfiles en sí. Por ejemplo, el progreso tecnológico puede reducir las tareas más arduas, lo que aumenta el atractivo de la agricultura. En particular, hay probabilidades de que más mujeres se conviertan en titulares de explotaciones agrícolas. «Todo esto influirá en la forma en que los futuros jóvenes percibirán la profesión».

«Por supuesto», continúan las expertas, «la rentabilidad de la agricultura y la calidad de vida de las zonas rurales en las que ejercerán su profesión muchos de los futuros agricultores también tendrán importancia». Para la mayoría de los perfiles, se prevé un contacto más estrecho con los consumidores. Esto también se vincula a la mayor demanda de alimentos de alta calidad producidos a nivel local.

En un plano más positivo, el proyecto ha puesto de relieve que los jóvenes agricultores están preparados para adaptarse a los cambios futuros, lo que implica abordar las «megatendencias», evoluciones que ya son visibles hoy día y se espera que tengan una repercusión significativa en los próximos 10-20 años. Aunque el cambio climático y el deterioro medioambiental son los ejemplos más prominentes, también existen otros, como la escasez de recursos naturales, la aceleración del cambio tecnológico y la naturaleza cambiante del trabajo.

CUESTIONES POLÍTICAS

El proyecto no se realizó para establecer recomendaciones concretas para la futura política agrícola de la UE, como aclaran Buchholzer y Bock. Aunque plantea cuestiones que afectarán a la nueva legislación. Por ejemplo, la futura diversidad de agricultores refleja la gama cada vez mayor de sistemas alimentarios y enfoques para abordar la sostenibilidad medioambiental y la

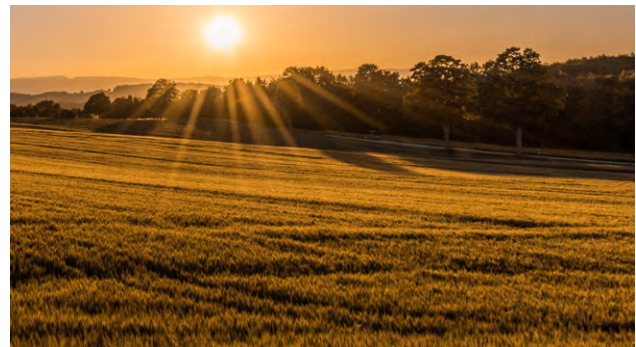

© Unsplash

neutralidad climática. «Ante el incremento del riesgo y de las situaciones de crisis, como el cambio climático y la pandemia de COVID-19, ¿cómo crearemos una resiliencia transformadora para que los agricultores puedan mejorar y adaptarse?», plantean.

Pekka Pesonen, secretaria general de Copa-Cogeca, la organización que representa a agricultores europeos y sus cooperativas en la UE, ha afirmado que la legislación en materia agrícola siempre debería apoyar a los agricultores para garantizar la seguridad alimentaria y contribuir al desarrollo rural. Las propuestas de la nueva Política Agrícola Común (PAC) deben permitir a los agricultores de la UE «avanzar hacia una mayor sostenibilidad (en aspectos sociales, económicos y medioambientales por igual) y realizar las inversiones necesarias para poder evolucionar sus profesiones y sus producciones, lo que aumenta el atractivo del sector en general».

De hecho, el proyecto puso de relieve que la agricultura puede combinarse con otras actividades y que «para algunas personas la agricultura no será una profesión de por vida, sino más bien una de las diversas fases de la trayectoria profesional o el desarrollo personal», apuntan Buchholzer y Bock. Buchholzer señaló que espera que este estudio, así como otros materiales resultantes, como vídeos, ayuden a impulsar la imagen de la agricultura y los agricultores, mostrando que estos tienen capacidad para adaptarse y estar «preparados para el futuro».

Teniendo esto en cuenta, se espera que cambie la situación actual, donde siete de cada diez (71,5 %) titulares de los 10,5 millones de explotaciones agrícolas de la UE son hombres y una mayoría (57,9 %) tiene más de 55 años⁽³⁾ «Es posible que la agricultura sea una profesión antigua, pero no está anticuada», ha afirmado Pesonen. «Con el acceso a nuevas tecnologías y nuevos conocimientos y la apertura de los viejos mercados, sin duda los agricultores se sentirán incentivados a explorar oportunidades de diversificar su trabajo, su producción y sus ingresos».

PARA MÁS INFORMACIÓN

Estudio de prospectiva: Los agricultores del futuro
<https://ec.europa.eu/jrc/en/news/who-will-be-farmers-future-foresight-analysis-looks-farming-2040>

(2) DG AGRI, Comisión Europea (2017) Modernización y simplificación de la PAC – Resumen de resultados de la consulta pública, https://ec.europa.eu/info/sites/info/files/food-farming-fisheries/key_policies/documents/summary-public-consul-modernising-simplifying-cap_2017_en.pdf

(3) <https://ec.europa.eu/eurostat/en/web/products-statistical-books/-/KS-FK-19-001>

CUESTIONES RURALES, PERSPECTIVAS RURALES

Agricultura social: una forma de promover la inclusión de las personas con discapacidad

Juliette Olivier

El proyecto FARMID de Erasmus+ tiene como objetivo fomentar el empleo en explotaciones agrícolas familiares para personas con discapacidad intelectual leve. ELO, en calidad de socio del proyecto, nos ofrece sus reflexiones sobre la experiencia.



Juliette Olivier,
responsable
de proyectos
de la European
Landowners'
Organization (ELO)
projects@elo.org

Más de cuatro millones de personas en Europa tienen discapacidad intelectual leve. Debido a las dificultades en su capacidad cognitiva, académica, de comunicación y de adaptación, estas personas presentan un riesgo mayor de desempleo que las que no tienen discapacidad. En Europa, de media, estas personas tienen tres veces más probabilidad de estar desempleadas.

Las actividades en una explotación agrícola pueden favorecer la inclusión social y la salud general de las personas con discapacidad intelectual leve, aunque en muchas ocasiones se sigue subestimando el potencial de dichas actividades para ofrecer un entorno de trabajo propicio para estas personas. Además, los agricultores carecen de la formación necesaria para crear una empresa social en sus explotaciones.

Basándose en estas consideraciones, se diseñó el proyecto FARMID (2017-2020), financiado con cargo al programa Erasmus+ de la Unión Europea, para promover el empleo de las personas con discapacidad intelectual leve en explotaciones familiares, al tiempo que se fomenta la inclusión social y se mejora la situación económica tanto de estas personas como de los agricultores. Para lograr este objetivo, el proyecto FARMID desarrolló un programa de formación destinado a dotar a los agricultores de los conocimientos, habilidades y competencias necesarias para emplear y trabajar con personas con discapacidad intelectual leve.

Mediante módulos de formación, el proyecto ofrece a los agricultores las herramientas necesarias para emplear de forma satisfactoria a discapacitados en sus explotaciones agrícolas. El programa de formación gratuito está formado por diversos elementos, como conocimientos básicos sobre las personas con discapacidad intelectual leve, las habilidades necesarias para comunicarse con ellas, la organización específica de los procesos de trabajo diseñados para este tipo de personas, así como habilidades sociales, de marketing y de iniciativa empresarial.

El programa formativo se basa en diversas conclusiones que ponen de relieve las necesidades de formación y experiencias de la agricultura social en los cuatro países participantes. Se comenzó con una descripción de la situación actual en la que se encuentran las iniciativas empresariales sociales en el sector agrícola. De forma más precisa, se elaboraron directrices sobre las condiciones específicas del empleo de personas con discapacidad intelectual leve en explotaciones agrícolas en los países de las organizaciones socias (Austria, Eslovenia, España e Italia). Las explotaciones agrícolas cuentan con estructuras legales específicas en comparación con otras empresas. En el programa se detallaron los acuerdos existentes que regulan las ayudas financieras a los agricultores que emplean este tipo de discapacitados en sus explotaciones.

Las directrices constituyeron el punto de partida para detectar similitudes y diferencias entre los países europeos. La diferencia más significativa que influye en



© Explotación Korenika

las oportunidades de empleo en los diferentes países es el nivel de discapacidad inicial para poder recibir la ayuda financiera. El proceso para conseguir el estatus de discapacitado varía entre los diferentes países, especialmente con respecto a las discapacidades intelectuales, y, también difiere el umbral para el empleo subvencionado.

Además, se recopilaron buenas prácticas de los países participantes para mostrar cómo se pone en práctica este tipo de empleo. Un ejemplo procede de la explotación de agricultura ecológica Korenika, situada en el noreste de Eslovenia, donde se cultivan y procesan plantas, hierbas, frutas y verduras. La granja Korenika implantó la agricultura social en 2008 cuando la empresa social Mozaiki propuso la creación de un centro de formación y empleo para personas con discapacidad. En la actualidad, la explotación emplea a 30 personas, 22 de las cuales son discapacitadas o estén en riesgo de exclusión social. Las personas con discapacidad intelectual leve llevan a cabo diversas actividades dependiendo de sus capacidades individuales, como labranza, procesamiento y servicios de apoyo. Se ha adaptado el entorno de trabajo mediante la creación de tareas y medidas específicas relacionadas con la seguridad laboral y un sistema de tutoría personalizado.

En opinión del propietario de la granja Korenika, el principal reto que existe al comienzo del proceso de empleo es la creación de un entorno propicio y el suministro de ayuda psicosocial constante. Además, subraya la importancia de entender que la productividad

de las personas con discapacidad intelectual leve es menor y que los costes son mayores, especialmente debido a un absentismo superior a la media debido a bajas por enfermedad.

Aunque el proyecto FARMID acaba de concluir, sus socios continúan su compromiso de ofrecer herramientas a los agricultores para desarrollar una empresa social vinculada al empleo en sus explotaciones de personas con discapacidad intelectual leve. Si está interesado en emplear a personas con discapacidad en su explotación agrícola o, de forma más general, iniciar una actividad de agricultura social, o promover dichas iniciativas en su organización o red, estamos a su total disposición para ayudarle.

PARA MÁS INFORMACIÓN

Puede consultar más información sobre los resultados de FARMID: <http://www.farmid.bc-naklo.si/results/>

Plataforma de formación virtual de FARMID: <http://www.farmid.bc-naklo.si/e-learning-platform/>

Actualmente ELO participa en dos proyectos de Erasmus+ relacionados con la agricultura social:

- FARCURA, proyecto centrado en la inclusión social de todos los grupos marginados en la sociedad rural <https://farcura.eu>
- CARE-T-FARMS, proyecto que ofrece herramientas para diseñar y poner en práctica actividades de agricultura social en toda Europa <http://www.care-t-farms.eu/index.php/en/>

CUESTIONES RURALES, PERSPECTIVAS RURALES

Estar a la altura del desafío de la conectividad rural

Ashya Lane-Spollen

Con respecto a la sostenibilidad de las comunidades rurales, la banda ancha de alta velocidad puede suponer una enorme diferencia en lo que respecta a la mejora de la vida de las personas, tanto en el futuro inmediato como a largo plazo.



Ashya Lane-Spollen,
directora de
Comunicaciones
Digitales de la Red de
oficinas competentes
en materia banda
ancha (BCO)
ashya@broadbandeurope.eu

Conforme el mundo es cada vez más dependiente de los sistemas digitales, a las personas nos ocurre lo mismo. Un número creciente de actividades necesarias para la vida han pasado al plano virtual, por lo que, si no se dispone de conexión, o esta es lenta o poco fiable, se está en una situación de desventaja que se agrava con gran rapidez.

Aún tenemos grabado en la mente el confinamiento vivido a principios de 2020: sin poder apenas salir de casa, nuestra conexión a Internet se convirtió en nuestro salvavidas.

Las personas que tenían una conexión de alta velocidad minimizaron la sensación de aislamiento social. Gracias a llamadas de audio y vídeo de calidad con familiares y amigos, mantuvieron el contacto con compañeros de trabajo, clientes y proveedores, hicieron pedidos en las tiendas en línea para satisfacer sus necesidades en cuestión de minutos. La administración del negocio, de la casa y a nivel personal no suponía una gran molestia, podían continuar estudiando para obtener un título profesional y hacer que los niños hicieran las tareas escolares en casa, y estar al tanto de las noticias encontrando información fiable.

Por el contrario, si la conexión era insuficiente, se podía pasar varios minutos esperando que se cargara una simple página web o que se añadiera un producto de alimentación a la cesta de la compra virtual. En muchos hogares hubo que elegir entre el uso de Internet por los padres para trabajar, consultar noticias y satisfacer otras necesidades o dejar a los hijos ancho de banda suficiente para asistir a las clases en línea. Ya que sencillamente no se podían hacer de forma simultánea.

Aunque quizá lo más importante fue que dependíamos casi exclusivamente de la banda ancha de alta velocidad para mantenernos conectados entre nosotros, hablar, vernos o solicitar ayuda. No cabe duda que, tanto entonces como

ahora, una conectividad deficiente contribuye al aislamiento de las personas vulnerables.

2020 también ha ejercido de olla a presión para muchos otros males de la sociedad, asociados una vez más a las carencias y el aislamiento. Tenemos más claro que nunca que, para el futuro de nuestra sociedad, tienen una importancia fundamental la educación y el acceso a información fiable, así como experiencias procedentes del resto del mundo.

Para las personas que viven en zonas rurales y remotas, y especialmente los jóvenes, la «autopista de la información» que ofrece Internet es una vía para salir del aislamiento, una ruta hacia la educación, el entendimiento, mayores oportunidades y una vida más rica. Este enriquecimiento es fundamental para crecer como comunidades socialmente responsables e individuos capacitados.

Paralelamente, se encuentran las mejoras más inmediatas para nuestra calidad de vida diaria. Una buena conectividad puede marcar la diferencia entre: echar raíces en las zonas rurales por parte de los jóvenes y las familias, o abandonarlas en busca de oportunidades de formación y empleo; entre prosperidad o precariedad de los agricultores y las empresas agrícolas; entre poder envejecer tranquilo en casa, en la comunidad a la que perteneces, o tener que mudarte para recibir asistencia médica y la ayuda diaria que se necesita.

Con respecto a la sostenibilidad de las comunidades rurales, una banda ancha de alta velocidad fiable puede suponer una enorme diferencia en lo que respecta a la mejora de la vida de las personas, tanto en el futuro inmediato como a largo plazo.

Muchas comunidades rurales llevan años sufriendo una despoblación paulatina, ya que la población



© BARN

europea envejece, y empeora cada vez más la desigualdad de oportunidades entre las zonas rurales y urbanas.

Sin embargo, la digitalización y la conectividad pueden ayudar a invertir esta tendencia, ya que permiten acceder a numerosas oportunidades del resto del mundo, siempre que se cuente con una buena conexión.

En la actualidad las zonas urbanas también llevan ventaja en este aspecto, ya que las densidades de población y las infraestructuras urbanas se combinan para crear entornos más rentables para la inversión privada en redes de banda ancha que las zonas rurales.

Sin embargo, existe una tendencia creciente de iniciativas de proyectos de banda ancha impulsadas por las comunidades y municipios rurales, en vez de por empresas de telecomunicaciones. Estos proyectos están surgiendo por toda Europa y pueden lograr un cambio en la vida de los miembros de su comunidad, así como garantizar el futuro de su sociedad en general. Para los habitantes, comunidades y empresas de zonas rurales y remotas, estos proyectos pueden tener un efecto transformador. Pueden ofrecer una amplia gama de ventajas sociales, económicas y medioambientales perdurables a través de los servicios y las tecnologías que posibilitan.

Para ayudar a las comunidades rurales y remotas a aprovechar este potencial, la Comisión Europea ha publicado un «manual de banda ancha rural», donde se ofrece información de utilidad para la planificación de un proyecto de banda ancha en una zona rural o remota, ya que pueden presentarse problemas imprevistos para cuya solución pueden ser valiosas las experiencias extraídas de otros proyectos del mismo tipo que se recogen en el documento.

Los retos de desplegar banda ancha en zonas rurales y remotas no se limitan solo a los más obvios (menor densidad de población, mayores distancias y terreno irregular), sino a otros que pueden ser menos evidentes, pero determinantes para el éxito o el fracaso

del proyecto. Como ejemplos de dichos retos cabe destacar la planificación del proyecto, la designación del asesoramiento técnico y jurídico adecuado, la selección acertada de la tecnología y el modelo de negocio, la selección de los socios adecuados, el conocimiento de formas de reducir costes, el conocimiento de formas de garantizar y combinar fuentes de financiación, entre otros.

El manual recurre a 12 casos prácticos para demostrar el impacto de diferentes enfoques de planificación y ejecución de proyectos de banda ancha rural. Asimismo, esboza los factores de éxito más comunes y prácticas positivas susceptibles de ser reproducidas. Además, ofrece una lista con 18 recomendaciones esenciales. El manual también guía a los organizadores de proyectos hacia otros recursos donde pueden obtener asesoramiento y ayuda, como las oficinas competentes en materia banda ancha (BCO), la Guía sobre inversión en banda ancha de alta velocidad, y las personas de contacto principal de cada uno de los proyectos que se describen.

PARA MÁS INFORMACIÓN

Manual de banda ancha rural: «Afrontar los retos del despliegue de banda ancha en zonas rurales y remotas»:
<https://digital-strategy.ec.europa.eu/en/library/broadband-handbook-facing-challenges-broadband-deployment-rural-and-remote-areas>

Red de oficinas competentes en materia banda ancha:
www.bconetwork.eu

Guía sobre inversión en banda ancha de alta velocidad:
<https://ec.europa.eu/digital-single-market/en/news/broadband-investment-guide>

La base de datos de proyectos y prácticas de la REDR recoge diversos proyectos de desarrollo rural financiados por el FEADER que mejoran las TIC en Europa: https://enrd.ec.europa.eu/projects-practice/_en?f%5B0%5D=im_field_enrd_prj_focus_area%3A17129

CUESTIONES RURALES, PERSPECTIVAS RURALES

Entrevista: ¿Puede la Política Agrícola Común proteger la fauna salvaje?

Clare Taylor

La Política Agrícola Común (PAC) ha constituido una herramienta eficaz para dirigir las prácticas agrícolas y la gestión del suelo de Europa desde su aparición en 1962. La PAC 2021-2027 representará en torno a un tercio del presupuesto de la UE y contiene una serie de cambios destinados a lograr los objetivos del Pacto Verde Europeo. Hemos hablado con Harriet Bradley, responsable de políticas de BirdLife Europa, sobre la posible oportunidad que representa esta reforma de política para detener la pérdida de biodiversidad.



Clare Taylor, periodista en el ámbito de la energía y el medio ambiente
clareannetaylor@gmail.com

BirdLife es una asociación mundial de organizaciones de conservación que aboga por un incremento de la protección naturaleza para conservar especies de aves. En 2017 BirdLife Europa aprobó el informe For an EU Budget serving nature and people⁽¹⁾ (Por un presupuesto de la UE al servicio de la naturaleza y las personas), donde se hace un llamamiento a una mayor orientación política hacia la protección y recuperación de la biodiversidad, en especial mediante mejores prácticas agrícolas.

«Las aves son un indicador de la salud general de la biodiversidad», explica Bradley, y «el número de especies de aves silvestres que anidan en explotaciones agrícolas ha descendido un 57 % desde 1980 en consonancia con la intensificación de la agricultura».

La propuesta de la Comisión para la reforma de la PAC en el periodo 2021-2027 señala que la restauración de la naturaleza está adquiriendo un peso cada vez mayor en la agenda política. Tres de sus nueve objetivos prioritarios son: la lucha contra el cambio climático, el cuidado del medio ambiente y la conservación de paisajes y biodiversidad. Otro elemento novedoso consiste en los ecoesquemas, que sustituirán al pago verde «greening».

¿Puede esto suponer una oportunidad para incorporar la recuperación de la biodiversidad en las prácticas agrícolas de Europa?

«Se deja mucho espacio de maniobra a los Estados miembros», comenta Bradley. El nuevo modelo de

aplicación se centra en los resultados a nivel nacional y regional conforme a los objetivos de la PAC, en vez de en el cumplimiento de diversas normas de la UE. Aún no se ha establecido ninguna normativa para contribuir a dichos objetivos, y los Estados miembros no están sujetos a un requisito de gasto mínimo para los ecoesquemas.

La propuesta está aún en fase de negociación en el Parlamento y el Consejo Europeo, los cuales fijarán unos umbrales mínimos o dejarán estos en manos de los Estados miembros.

«La mayor parte de los fondos sigue ofreciéndose mediante pagos directos» explica Bradley, «por lo que todo depende de las condiciones que se impongan para dichos pagos».

Al mismo tiempo que se publicaban la estrategia «De la Granja a la Mesa» y la «Estrategia de Biodiversidad 2030», la Comisión emitía un documento de trabajo de sus servicios titulado «Análisis de los vínculos entre la reforma de la PAC y el Pacto Verde»⁽²⁾. En el documento se enfatizaba la importancia de una mejora de la condicionalidad.

¿Qué requisitos serían necesarios para proteger adecuadamente la biodiversidad de Europa?

«Uno de los aspectos más críticos para la naturaleza es la existencia de hábitats en los paisajes agrícolas», indica Bradley, «se trata de un aspecto clave para cambiar las reglas de juego». Una vez se ha dejado parte de las tierras de cultivo como espacio para la naturaleza

(1) https://www.birdlife.org/sites/default/files/birdlife_europe_position_mff_post2020.pdf

(2) https://ec.europa.eu/info/sites/info/files/food-farming-fisheries/sustainability_and_natural_resources/documents/analysis-of-links-between-cap-and-green-deal_en.pdf

(vegetación o hábitat natural), puede desarrollarse una red de diversidad suficiente.

En virtud de la nueva PAC, los Estados miembros deben establecer un requisito mínimo para zonas no productivas en las explotaciones como base de referencia para la obtención de fondos, aunque dicho porcentaje mínimo no se ha determinado aún. «La mayoría de estudios científicos lo establecen en un 10 %–14 %, aunque será necesario un porcentaje mayor a nivel paisajístico». Aunque en las propuestas iniciales de la Comisión Europea se resalta la importancia de este requisito, este ha quedado debilitado en las sucesivas enmiendas mediante la reintroducción de opciones como el cultivo de determinados productos en la tierra que debería dejarse a la naturaleza.

Las turberas son un sumidero de carbono y un hábitat fundamental para muchas especies. «En este momento el cultivo en turberas húmedas con frecuencia no puede optar a la financiación de la PAC, mientras que sí puede hacerlo el cultivo en turberas drenadas. Si en la nueva PAC las turberas húmedas cumplen los requisitos para optar a los fondos, ello podría suponer una enorme diferencia».

La Comisión ha propuesto establecer la rotación de cultivos como una de las condiciones para obtener subvenciones. «El Parlamento fue un poco más allá añadiendo el requisito de incluir un cultivo leguminoso en la rotación, pero el Consejo ha quitado peso a dicho requisito. Si el resultado final incluye una rotación mínima de cultivos, puede suponer una gran diferencia para la reducción del uso de pesticidas, así como para el mantenimiento de la buena salud del suelo».

Un estudio⁽³⁾ publicado recientemente en One Earth muestra que las actuales subvenciones agrícolas favorecen a las explotaciones más ricas y más contaminantes. También se ha constatado que la reforma de la PAC puede aportar enormes beneficios para la sostenibilidad.

¿Por qué se ha demostrado que es difícil movilizar la PAC para proteger la biodiversidad?

«Existe un entramado de intereses en la agricultura intensiva», comenta Bradley. «Los grandes grupos de presión agrícolas trabajan en colaboración con el sector de pesticidas y maquinaria».

Pero las prácticas poco sostenibles nos afectan a todos. En un estudio de síntesis⁽⁴⁾ publicado en Science Advances en 2019 se muestra que el rendimiento de los cultivos está descendiendo a nivel mundial debido a la pérdida de biodiversidad. «Cada vez un número mayor de agricultores se da cuenta de que el viejo sistema no funciona». En Europa están surgiendo nuevas redes de métodos naturales de cultivo. Aquellos que adoptan sistemas más respetuosos con el medio ambiente están observando beneficios como una mayor polinización y un control natural de plagas.



© Wikimedia Commons, Ron Knight

¿Podría utilizarse la PAC para ampliar proyectos que ya han demostrado su eficacia?

«Sabemos por los proyectos LIFE que los proyectos de conservación funcionan», explica Bradley, «y que son rentables. Con el apoyo adecuado, logra recuperarse la biodiversidad».

Dado que el periodo de transición de la PAC actual finaliza en 2022 y que los Estados miembros deben presentar sus planes estratégicos nacionales este año, es altamente probable que se llegue a un acuerdo final en los próximos meses. Con las negociaciones aún en curso, la arquitectura ecológica de la PAC sigue siendo una de las principales cuestiones objeto de controversia. Independientemente de la PAC que se apruebe finalmente, el éxito de las iniciativas de conservación dependerá en gran medida de la capacidad de los Estados miembros y las autoridades regionales para canalizar los fondos ofrecidos hacia la sostenibilidad y la protección de la fauna salvaje.

PARA MÁS INFORMACIÓN

IEEP e IFOAM (2019) CAP 2021-27: *Using the eco-scheme to maximise environmental and climate benefits* (PAC 2021-27: uso de ecoesquemas para maximizar los beneficios para el medio ambiente y el clima), <https://ieep.eu/publications/cap-2021-27-using-the-eco-scheme-to-maximise-environmental-and-climate-benefits>

IFOAM, *Common Agricultural Policy (CAP) Supporting Europe's farmers and developing rural communities* (Política Agrícola Común (PAC) Apoyo a los agricultores europeos y desarrollo de comunidades rurales), <https://www.organicseurope.bio/what-we-do/common-agricultural-policy-cap-post-2020/>

Algunos ejemplos de proyectos que vinculan la práctica agrícola a la biodiversidad:

Farming for Nature, red irlandesa de agricultores que colaboran con ambientalistas: <https://www.farmingfornature.ie/about/>

Información sobre proyectos de conservación exitosos: <https://www.thebrideproject.ie>

(3) Scown M.W., Brady M.V., Nicholas K.A., *Billions in misspent EU agricultural subsidies could support the Sustainable Development Goals*, One Earth 2020: número 3, <https://theconversation.com/eu-subsidies-benefit-big-farms-while-underfunding-greener-and-poorer-plots-new-research-144880>

(4) Matteo Dainese et al, *A global synthesis reveals biodiversity-mediated benefits for crop production*, Science Advances 16 de octubre de 2019: Vol. 5, n.º 10, <https://advances.sciencemag.org/content/5/10/eaax0121>

INTRODUCCIÓN

Aprovechar al máximo los proyectos exitosos

La recopilación y difusión de ejemplos de proyectos financiados por el FEADER constituye una de las tareas básicas de la UE y las redes rurales nacionales. Además, se trata de un tema que ha sido abordado desde diferentes perspectivas en anteriores números de la revista Rural Connections.

Tras la reciente celebración del taller de la REDR para redes rurales nacionales (RRN) sobre valorización de proyectos exitosos el 24 de noviembre de 2020, en este número de Rural Connections se aborda en especial cómo las RRN aprovechan los resultados de los proyectos e incrementan la visibilidad de buenas prácticas mediante los fondos del FEADER. Además, algunos de los ganadores de los premios Rural Inspiration Awards (RIA) de la REDR nos cuentan su opinión sobre los factores de éxito de sus proyectos y la repercusión que ha tenido el reconocimiento a nivel de la UE en sus actividades.

Las RRN recopilan de forma regular ejemplos de proyectos y buenas prácticas a fin de realizar una labor de difusión entre las partes interesadas del desarrollo rural a nivel nacional. Posteriormente, la REDR ejerce la función de altavoz para darlos a conocer a escala europea. De forma anual recopila como mínimo 100 proyectos y prácticas financiados por el FEADER en una base de datos en línea, con el objetivo de informar sobre ellos a través de un entramado de canales de comunicación.

En 2019 la REDR estableció los premios Rural Inspiration Awards para que sirviesen de escaparate de los proyectos ganadores. Ahora en su tercera edición, la iniciativa fomenta la localización de proyectos exitosos que utilizan los PDR para lograr uno o varios objetivos de desarrollo rural. Los finalistas de cada edición de los RIA son objeto de promoción en campañas de comunicación específicas realizadas a través de las redes sociales, el sitio web de la REDR y distintas publicaciones (principalmente, el Folleto de ejemplos de proyectos FEADER). Se difunde información sobre los proyectos en el marco de los actos celebrados por la REDR, como reuniones de grupos temáticos y talleres, los cuales con frecuencia cuentan con la participación de los titulares de los proyectos. Además, son utilizados, y promovidos, por otras instituciones y organizaciones. Dichos proyectos constituyen magníficos ejemplos reales de cómo la ayuda del FEADER está logrando marcar la diferencia en las zonas rurales de toda Europa.

Un factor de éxito clave en la promoción de los proyectos financiados por el FEADER es la sinergia entre la REDR, las RRN y otras partes interesadas nacionales y regionales, como los grupos de acción local (GAL) LEADER y las redes de GAL, así como otras organizaciones que desempeñan una función fundamental en el fomento de ejemplos de proyectos a nivel nacional y local.

Un aspecto esencial para el éxito de la competición es la función que realizan las RRN en la identificación y presentación de candidaturas de alta calidad de sus respectivos países a los Rural Inspiration Awards. En ocasiones, las RRN realizan un esfuerzo adicional, traduciendo publicaciones y material de comunicación a sus propios idiomas (más allá de los seis oficiales utilizados por la REDR, a saber, alemán, español, francés, inglés, italiano y polaco). Dichas colaboraciones permiten llegar a las comunidades y maximizar el intercambio de conocimientos a través del establecimiento de contactos.

En última instancia, la fructífera colaboración entre la REDR, las RRN y las partes interesadas a nivel nacional y local, genera beneficios para todos los implicados. Las aportaciones de las RRN y las partes interesadas sobre los proyectos financiados por el FEADER resultan fundamentales para la labor de difusión de la REDR, mientras que, a su vez, las iniciativas informativas de la REDR (sitio web, actos y publicaciones) exponen de manera más amplia los proyectos y sus resultados. ¡Sigamos trabajando juntos!

ENFOQUE EN... CAPITALIZACIÓN DE LOS PROYECTOS FINANCIADOS POR EL FEADER

INFORME

Competiciones para revalorizar proyectos a nivel nacional

Distintas RRN han organizado concursos nacionales o regionales para premiar los proyectos de desarrollo rural de mayor éxito. Estas citas constituyen una oportunidad de difusión única para los beneficiarios y las RRN. Desde la perspectiva de la comunicación, ofrecen una amplia visibilidad a las iniciativas participantes, y ayudan a concienciar sobre aspectos específicos del desarrollo rural.

La organización de las competiciones conlleva una gran carga de trabajo. Por ello, resulta de gran utilidad para las RRN disponer o tener acceso a bases de datos actualizadas de beneficiarios de proyectos, donde se recoja información básica, material de comunicación y material de ayuda para el diseño de los criterios correspondientes. El establecimiento de criterios de presentación y selección claros desde el principio promueve la participación de los responsables de proyectos y, en última instancia, facilita la labor del jurado. También pueden establecerse pautas precisas sobre los formatos de presentación (p. ej., textos y vídeos, con límite de longitud) a fin de facilitar el proceso de evaluación y proporcionar de material de comunicación adicional.

Dada la importancia cada vez mayor de las comunicaciones digitales, los vídeos constituyen un formato ideal para presentar

y difundir los proyectos. Constituyen materiales de comunicación accesibles y versátiles que pueden servir, además, para dar voz a las comunidades locales, aquellas en mejor situación para presentar la repercusión sobre el terreno de los proyectos financiados por el FEADER.

Las historias reales funcionan muy bien a la hora de comunicar iniciativas de desarrollo rural. Permitir a las personas expresar sus opiniones y sentimientos, contar su experiencia con los proyectos, y explicar la repercusión que han tenido en su vida y en la zona donde viven, hace que el mensaje «Europa invierte en las zonas rurales» sea más concreto y potente. Estas historias contadas por personas resultan inspiradoras y fomentan un deseo de participación en el proceso por parte del público que las escucha (véase el recuadro de la página 34, extracto de la presentación de Ian McCafferty).





Nils Lagerroth, RRR sueca

La Swedish Rural Gala se celebra desde el año 2009. Ofrece gran visibilidad a los ganadores gracias a los numerosos canales de comunicación (en línea y tradicionales) utilizados antes, durante y después de la competición.

El objetivo es mostrar los resultados del programa de desarrollo rural, y explicar qué constituye una práctica positiva, además de entretener a los miembros!

Puede leer más información sobre la competición en el número 1 de 2020 de la revista Rural Connections (Enfoque en... buenas prácticas):

https://enrd.ec.europa.eu/publications/rural-connections-magazine-12020_es



Swedish Rural Gala

General objectives:

- Honouring and encouraging rural entrepreneurs
- Inspiration for others
- Show results of programmes
- Initiate discussion on what is Best Practices
- Receiving useful best practices for NRN dissemination
- Good evening show at Rural network general meeting ☺



Ullbagge
"The Wool-ram"



The Swedish Rural Network

The European Agricultural Fund for Rural Development: Europe investing in rural areas



Jurgita Pugačiauskaitė–Butrimienė, RRR lituana

Al organizar una competición sobre buenas prácticas, debe establecerse de forma clara el proceso de selección desde el inicio. Establecemos criterios claros para el área de interés del proyecto, los titulares de proyectos, así como la calidad y los factores de éxito.



Selection model

Approving nominations

- What are the key focus areas?

Identifying possible information sources

- Who is involved?

Setting out criteria (sub-criteria) for good examples

- How to measure "good" and what are success factors of the project?

added value

contributes to several objectives of the RDP

innovative solutions

environmentally friendly

encourages community engagement



Sinikka Torssonen, RRN finlandesa

La cita de (euro)vision LEADER de la RRN finlandesa tenía como objetivo comunicar la repercusión del LEADER, una tarea nada sencilla. La RRN pidió a los GAL que enviaran información sobre los proyectos LEADER que habían demostrado su eficacia en función de la experiencia de los GAL. A su vez, estos debían votar en una competición que recordaba el famoso festival de la canción de Europa. Ahora que están creciendo las expectativas sobre la competición, esperamos poder garantizar que la carga de trabajo no se incremente de forma significativa.

Leader Eurovision

- LAG's were asked to join regionally and choose "the Leader pearl of the programming period": impressive project, new way of doing things, new cooperation model etc.
- Videos from all regions (max 2 min.)
- Videos were sent to LAG's which joined again regionally and gave points (5,6,7,8,10 and 12) to their favourites.
- Leader Eurovision: live stream from the studio. Regions spokespersons announced how they voted. Results were shown real-time.



3 Esityksen nimi 24.11.2020 MAASEUTU.FI

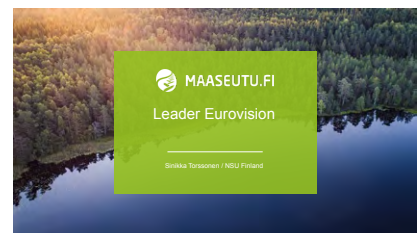

David Armellini, RRN francesa

Gracias a la colaboración con las autoridades regionales, la labor de recopilación de información sobre proyectos ha sido menos ardua, y ha permitido a la RRN disponer de suficientes recursos para centrarse en la labor de difusión.

La participación en un acto como los premios Rural Inspiration Awards a nivel de la UE, puede potenciar la visibilidad y facilitar la promoción en el plano nacional. Ese ha sido el caso, por ejemplo, del proyecto «Enerterre».

Puede consultar más información sobre Enerterre en:
https://enrd.ec.europa.eu/projects-practice/enerterre-fighting-against-energy-poverty_en

French NRN

Identification and enhancement of projects



Identification of projects :

- At the national level
- At the regional level
- Inter-departmental exchange of information
- Tracking national and regional press articles
- Feedback from the network's association members

Réseau Rural National

- A project to capitalize innovative programming projects (ongoing)
- A capitalization project in the form of booklets of THE LEADER themed projects on programming

=> Exemple "Les webinaires du RRN (Réseau Rural National) : The valuation of emerging subjects and innovative projects in the Webinars of the rural network"





Simona Radecka, RRN eslovaca

Desde el comienzo del periodo de programación, el organismo pagador ha pedido a los beneficiarios de proyectos que registrasen sus iniciativas en la base de datos de proyectos de la RRN. Ello nos ha facilitado en gran medida la conexión con los proyectos y la elaboración de contenido para nuestras publicaciones, pósteres, folletos, boletines... ¡y para nuestra competición anual sobre buenas prácticas!

Evaluators evaluating criteria of the project by giving points in the evaluation sheets, consider several aspects of the project, for example:

1. the impact of the project according to the amount of inhabitants, which are affected by the project;
2. the region, in which the project is implemented (less-developed region => different needs, approaches, values, strategies and criteria)
3. amount of the investment (higher investments mean greater impact...);
4. measure requirements and types of activities under the measures;
5. impact on public/private sector; etc.

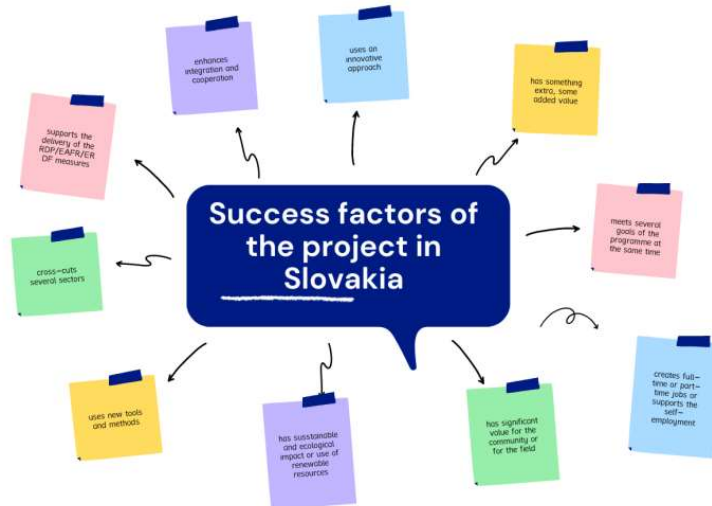

Irma Potočnik Slavič y Sara Uhan, proyecto NEWBIE

El proyecto NEWBIE – New Entrant Networks, enmarcado dentro de Horizonte 2020, se centra en las necesidades específicas y condiciones de los nuevos operadores agrícolas, tanto jóvenes que heredan las explotaciones (quienes se benefician de un entorno de apoyo) como nuevos participantes sin ningún vínculo con la agricultura (y sin entorno de apoyo). NEWBIE apoya el establecimiento de contactos y el intercambio de información, alentando a los nuevos operadores a contar sus experiencias y explicar las soluciones que encuentran. El proyecto también recopila información sobre nuevos operadores en la UE.

Los Premios NEWBIE crearon comisiones especiales de evaluación en cada uno de los nueve países participantes en el proyecto. Los ganadores recibieron financiación para gastar en formación y producción de material promocional (p. ej., vídeos). Los premios supusieron un reconocimiento a nivel nacional, ya que se invita a los nuevos operadores a asistir a actos nacionales específicos para ellos.

En Eslovenia los premios NEWBIE se integrarán en el premio nacional a jóvenes agricultores.

<https://newbie-academy.eu>

„When Newbies become Visible, Functioning and Participating Farmers!“

Insights into NEWBIE project
New Entrant netWork: Business models for Innovation, entrepreneurship and resilience in European agriculture

Irma Potočnik Slavič and Sara Uhan
University of Ljubljana, Faculty of Arts, Department of Geography

ENRD Networking, Valorising and communicating successful projects (NRN workshop, webinar, 24 November 2020)

The NEWBIE process....

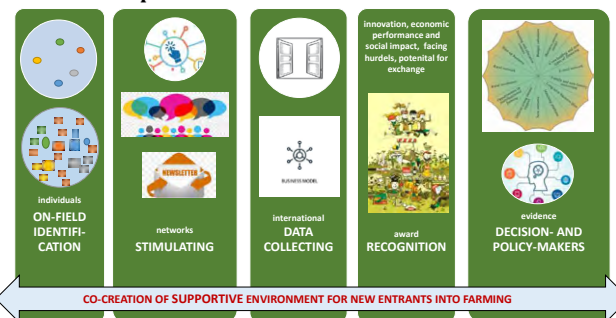

PARA MÁS INFORMACIÓN

Presentaciones del taller para RRN «Valorización de proyectos exitosos»:

https://enrd.ec.europa.eu/news-events/events/enrd-workshop-national-rural-networks-valorising-and-communicating-successful_es

ENFOQUE EN... CAPITALIZACIÓN DE LOS PROYECTOS FINANCIADOS POR EL FEADER

INFORME

Proyectos de desarrollo rural: elementos para una comunicación efectiva

Durante los debates mantenidos en el taller para RRN «Valorización de proyectos exitosos» quedó patente que, para realizar una comunicación efectiva sobre los proyectos financiados por el FEADER, es importante destacar los aspectos que lograron el éxito de las iniciativas y el valor añadido que se aporta a las zonas rurales.



FACTORES DE ÉXITO

- ★ Implicación personal, dedicación
- ★ Contacto personal con clientes, pares y la comunidad en general
- ★ Establecimiento de contactos e intercambio de conocimientos
- ★ Colaboración coordinada con otras partes interesadas
- ★ Un buen hilo argumental, fácil de comunicar
- ★ Una historia personal o familiar
- ★ Buen material de comunicación: fotos y vídeos
- ★ Vídeos, visitas virtuales
- ★ Posibilidad de reproducción del proyecto
- ★ Perspectiva a largo plazo
- ★ Continuidad del proyecto más allá de la duración de la financiación
- ★ Repercusión en la zona local
- ★ Concentración en las necesidades reales de la zona o la comunidad y forma en la que el proyecto las aborda
- ★ Proyectos que fomentan la integración o inclusión social en la comunidad



VALOR AÑADIDO

- + Reunir a las personas
- + Capacitación
- + Dimensión local (soluciones locales, diseñadas por la misma comunidad)
- + Fomento de la colaboración y la innovación (incluidos enfoques innovadores, formas de trabajo)
- + Intercambio de conocimientos, inspiración para otros
- + Beneficios económicos y medioambientales
- + Transferibilidad del proyecto





© Ekofarma Petra Marada

Petr Marada, Ekofarma Petra Marada, Chequia

GANADOR RIA 2020

https://enrd.ec.europa.eu/projects-practice/agri-environment-business-focused-adaptation-climate-change-ekofarma-petra-marada_en



Mis factores de éxito:

- Presentación clara de ideas, objetivos, actividades, problemas y diferentes soluciones
- Comunicación visual: transmitir el mensaje y llegar al público objetivo con los mensajes adecuados
- Conectar con diferentes partes interesadas y adaptar la presentación a públicos distintos (p. ej., niños, otros agricultores, cazadores...)
- Demostraciones en las explotaciones; visibilidad en la prensa; participación activa en conferencias
- Muestra de los resultados de la intervención mediante fotografías del «antes» y el «después», visitas de campo e indicadores



© Brickz

Tom Bade, Brickz – Natural Soil Improver, Países Bajos

GANADOR RIA 2020

https://enrd.ec.europa.eu/projects-practice/brickz-natural-soil-improver_en



Mis factores de éxito:

- Facilidad de la historia para ser contada (muy práctica), atractivo también para un público en general
- Se trata de una historia familiar, que entronca con la idea de sostenibilidad
- Hemos conseguido un buen equilibrio entre nuestros puntos fuertes y el atractivo de la historia que transmitimos



© Klimatkollen

Maria Stenberg, Klimatkollen i Greppa Näringen (suministro de asesoramiento especializado a agricultores sobre cambio climático), Suecia

NOMINADA RIA 2020

https://enrd.ec.europa.eu/projects-practice/klimatkollen-i-greppa-naringen-sweden-offers-farmers-free-tailored-advice-climate_en



Nuestros factores de éxito:

- Cuantificar los resultados satisfactorios mediante evaluaciones frecuentes
- Actualización regular de la estrategia de comunicación



© Picasa

Seppo Alatörmänen, Kuitua pohjoiseen – Red de banda ancha de alta velocidad en el norte del país, Finlandia

GANADOR RIA 2019

https://enrd.ec.europa.eu/projects-practice/kuitua-pohjoiseen-high-speed-broadband-network-north_en



Nuestro factor de éxito:

- Una conexión estrecha con la comunidad facilitando información comprensible en tiempo real y permitiendo contactos puerta a puerta



© Freepik



« Cuando se habla de comunicación y redacción de discursos, se habla de pathos, ethos y logos. Logos es la lógica de algo, por ejemplo, por qué implantamos una política. Pathos es el elemento emocional. Ethos es la credibilidad. El hecho de que personas reales hablen de proyectos permite aportar pruebas reales de los resultados de estos. Puede resultar caro realizar vídeos. Incluso aunque se cuente con buena tecnología, puede ser complicado. Existe un gran número de tipos de software disponibles. Sin embargo, es muy importante contar en el equipo con alguien con conocimientos de edición. »

Ian McCafferty, director de comunicaciones de la DG de Agricultura y Desarrollo Rural

PARA MÁS INFORMACIÓN

Premios Rural Inspiration Awards 2020: https://enrd.ec.europa.eu/news-events/events/rural-inspiration-awards-2020_es

Folleto de ejemplos de proyectos FEADER Rural Inspiration Awards 2019:

https://enrd.ec.europa.eu/publications/search_en?f%5B0%5D=im_field_enrd_publication_type%3A20484

Consulte en el sitio web de la REDR el próximo Folleto de ejemplos de proyectos FEADER Rural Inspiration Awards 2020, que se publicará en https://enrd.ec.europa.eu/publications/search_en?f%5B0%5D=im_field_enrd_publication_type%3A20484

Libros y publicaciones

El estado de la seguridad alimentaria y la nutrición en el mundo 2020

Transformación de los sistemas alimentarios para que promuevan dietas asequibles y saludables

Organización de las Naciones Unidas para la Agricultura y la Alimentación (FAO)

En el informe se destaca la calidad del régimen alimentario como vínculo fundamental entre la

seguridad alimentaria y la nutrición. En él se presenta un nuevo análisis del coste y asequibilidad de una alimentación sana en todo

el mundo, ofrece valoraciones de los costes para la salud y el cambio climático asociados a los actuales patrones de consumo alimentario, y expone hipótesis alternativas. Concluye con un debate de las políticas y estrategias para transformar los sistemas alimentarios a fin de garantizar regímenes alimentarios sanos y asequibles.

ISBN 978-92-5-132901-6

<http://www.fao.org/family-farming/detail/en/c/1308354/>

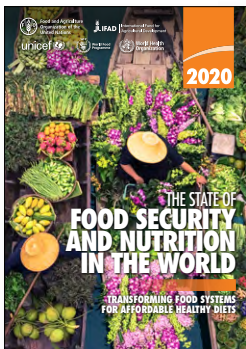

Perspectiva mundial sobre la diversidad biológica: la humanidad se encuentra en una encrucijada

Programa de Naciones Unidas para el Medio Ambiente

La Perspectiva mundial sobre la diversidad biológica 5, publicada por el Convenio sobre la Diversidad Biológica de las Naciones Unidas, ofrece una visión global certificada sobre el estado de la naturaleza. En ella se insta a transformar una serie de actividades humanas, entre las que se incluyen la agricultura y la silvicultura.

La publicación establece ocho transiciones que reconocen el valor de la biodiversidad, la necesidad de restaurar los ecosistemas de los que depende toda la actividad humana, y la urgencia de reducir las repercusiones negativas de dicha actividad.

ISBN 978-92-9-225688-3

<https://www.unenvironment.org/resources/report/global-biodiversity-outlook-5-gbo-5>

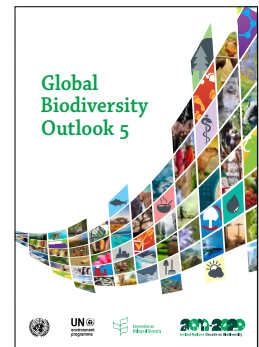

¿Solo se explota a los trabajadores del sector agroalimentario en el sur de Europa?

Casos prácticos sobre trabajadores migrantes en Alemania, Países Bajos y Suecia

Open Society European Policy Institute

Este estudio del Open Society European Policy Institute se centra en el sector de la producción de Alemania, Países Bajos y Suecia. Estos Estados miembros de la UE cuentan con protecciones sociales más sólidas que Italia, España o Grecia y, sin embargo, existe la misma dinámica de compresión de sueldos y violación de derechos de los trabajadores que en el sur de Europa.

En la publicación se ofrecen recomendaciones sobre la posible actuación de los gobiernos nacionales y de la UE para que el sistema agroalimentario europeo sea más sostenible y beneficie a agricultores, consumidores, trabajadores y el medio ambiente.

https://www.opensocietyfoundations.org/publications/are-agri-food-workers-only-exploited-in-southern-europe?fbclid=IwAR1wP1V9hlyTmrcjmyeeHYuou__dgCg0FhIGs5_8U3W-o8wiETfpEWdtho4

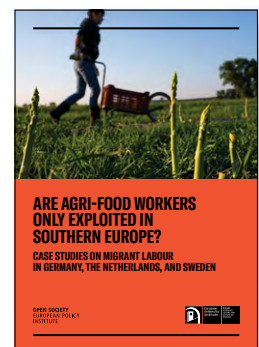

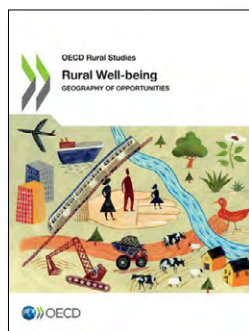

Bienestar rural: geografía de oportunidades

Geography of Opportunities

OCDE

La publicación presenta la última iteración del marco político sobre desarrollo rural de la OCDE. El marco actualizado recientemente refleja diversos cambios importantes producidos en el desarrollo rural en los últimos años, y utiliza el último análisis con base empírica de la organización para comprender mejor la diversidad y complejidad de los sistemas socioeconómicos que existen en las zonas rurales, junto con su conexión con las ciudades.

ISBN 978-92-6-484916-7

<https://www.oecd.org/fr/regional/rural-well-being-d25cef80-en.htm>



Accesibilidad de los servicios para la población de las zonas rurales

LEADER Francia y 15 socios (franceses y del resto de Europa) han publicado una recopilación de proyectos innovadores que facilitan el acceso a servicios en las zonas rurales de Francia y otros países europeos.

La publicación forma parte del proyecto ACCESS'R – ACCEssibility of ServiceS to the population in Rural areas, que tiene como objetivo ofrecer respuestas a este complejo problema mediante la identificación y difusión de proyectos relevantes.

<https://accessr.eu/en/2020/09/10/publication-of-accessr-collection-of-experiences/>

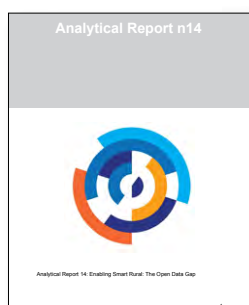

Permitir un medio rural inteligente

La carencia de datos abiertos

Unión Europea

En este informe analítico se examina la recopilación, disponibilidad y uso de datos abiertos en las zonas rurales. Se lleva a cabo desde el punto de vista de la «ciudad inteligente», y se plantea lo que la priorización del desarrollo de servicios y productos para las poblaciones e industrias urbanas implica para las rurales y sus requisitos específicos. Concluye que actualmente no se satisfacen dichos requisitos, los cuales se examinan o apoyan de forma insuficiente con datos abiertos, con la excepción de la información del sector agrícola, pesquero y silvícola en los Estados miembros más urbanos, donde sí se abordan adecuadamente.

ISBN 978-92-78-42089-5

<https://op.europa.eu/en/publication-detail/-/publication/18d1354e-db7d-11ea-adf7-01aa75ed71a1/language-en/format-PDF/source-159135830>



La UE en 2020

Informe general sobre las actividades de la Unión Europea

European Commission

La Comisión ha publicado la edición del Informe general de la UE de 2020, un año marcado por la pandemia de COVID-19. En el informe se recoge la respuesta concertada de la UE a la crisis sanitaria y económica vivida, y se explican las medidas adoptadas en Europa y el resto del mundo. En este marco, se han adoptado más de 1.350 medidas para mitigar la crisis y proteger la vida y los medios de subsistencia.

ISBN 978-92-76-28705-6

<https://op.europa.eu/webpub/com/general-report-2020/en/>

PUBLICACIONES DE LA REDR

Lea las diversas publicaciones de la Red Europea de Desarrollo Rural (REDR), y manténgase informado sobre las últimas noticias, opiniones y avances en materia de desarrollo rural en Europa.

Están disponibles en la sección Publicaciones de <https://enrd.ec.europa.eu> mediante la cumplimentación de un formulario accesible en la dirección <https://enrd.ec.europa.eu/publications/search>.

REVISTA RURAL DE LA UE

La Revista Rural de la UE es la principal publicación temática de la REDR. Presenta los últimos conocimientos y noticias sobre un tema concreto, pertinente para el desarrollo rural en Europa. Los temas abarcan desde el emprendimiento rural y la calidad alimentaria, hasta el cambio climático y la integración social. Se publica en seis lenguas de la Unión Europea (DE; EN; ES; FR; IT; PL).

N.º 30 – Acción climática en las zonas rurales



KF-AJ-20-001-EN-N

N.º 29 – Logros de LEADER

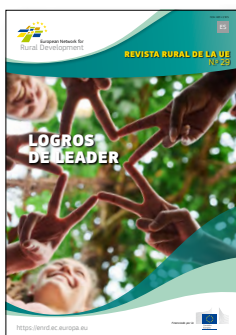

KF-AJ-19-002-ES-N

N.º 28 – Integración de la bioeconomía



KF-AJ-19-001-ES-N

PUBLICACIÓN DE PROYECTOS DEL FEADER

La REDR tiene publicaciones que ofrecen ejemplos válidos e interesantes de proyectos financiados por el FEADER. Cada edición destaca ejemplos de proyectos exitosos en torno a un determinado tema de desarrollo rural. Tienen como objetivo exponer los logros del FEADER e inspirar proyectos futuros. Se publican en seis lenguas de la Unión Europea (DE; EN; ES; FR; IT; PL).

Dinamizar las zonas rurales



KF-AP-20-001-ES-N

Premios Rural Inspiration Awards 2019



KF-AP-19-002-ES-N

Bioeconomía



KF-AP-19-001-ES-N

BUSCAR INFORMACIÓN SOBRE LA UNIÓN EUROPEA

Online

- Puede encontrar información sobre la Unión Europea en todas las lenguas oficiales de la UE en el sitio web Europa: https://europa.eu/european-union/index_es

Publicaciones de la Unión Europea

- Puede descargar o solicitar publicaciones gratuitas y de pago de la Unión Europea en: <https://op.europa.eu/es/publications>
- Si desea obtener varios ejemplares de las publicaciones gratuitas, póngase en contacto con Europe Direct o con su centro de información local (https://europa.eu/european-union/contact_es).

La REDR en línea



Visite el sitio web de la REDR

 <https://enrd.ec.europa.eu>

Suscríbese al boletín de la REDR

 https://enrd.ec.europa.eu/news-events/enrd-newsletter_en

Siga la REDR en las redes sociales

 www.facebook.com/ENRDcp

 www.twitter.com/ENRD_CP

 www.linkedin.com/company/enrd-contact-point

 www.youtube.com/user/EURural

 www.instagram.com/enrdcp

ENRD Contact Point
Rue de la Loi/Wetstraat, 38 (bte 4)
1040 Bruxelles/Brussel
BELGIQUE/BELGIË
Tel. +32 2 801 38 00
info@enrd.eu



Oficina de Publicaciones
de la Unión Europea

<https://enrd.ec.europa.eu>



European Network for
Rural Development