

RURAL CONNECTIONS

LA REVISTA SOBRE DESARROLLO RURAL EUROPEO

NOTICIAS Y ACTUALIDAD

- **TRABAJO TEMÁTICO SOBRE «EMPRESAS RURALES»**
- **NUEVAS HERRAMIENTAS INTERACTIVAS PARA LOS GAL**
- **COMUNICACIÓN SOBRE EL FUTURO DE LOS ALIMENTOS Y DE LA AGRICULTURA**

CUESTIONES RURALES, PERSPECTIVAS RURALES

- **¿PUEDE CONVERTIRSE LEADER EN UN CATALIZADOR DE LA CONECTIVIDAD RURAL?**
- **CHINA SE ABRE A LA COOPERACIÓN RURAL**
- **PRIMER PARLAMENTO DE LA JUVENTUD RURAL EUROPEA**

ENFOQUE EN...

EL MECANISMO RURAL DE GARANTÍA

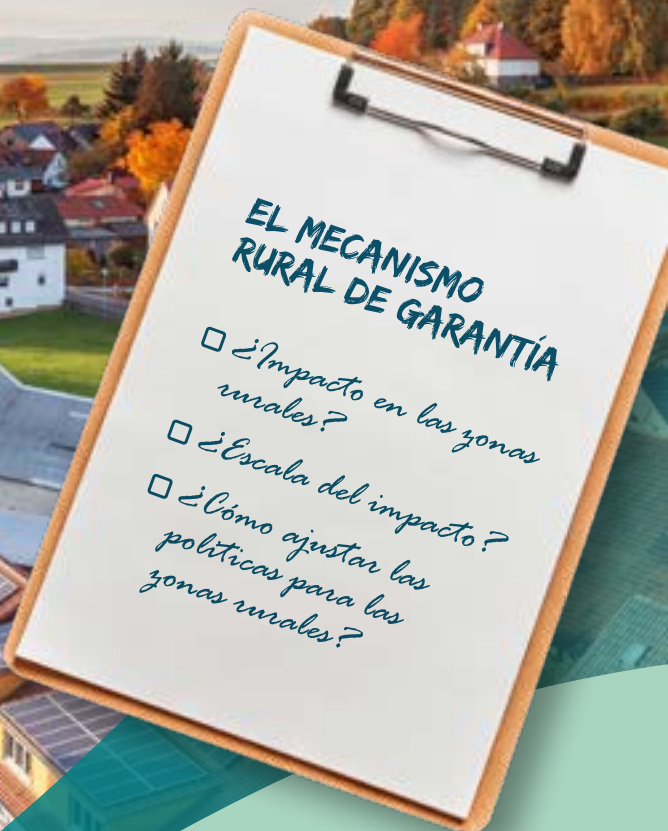

EL MECANISMO RURAL DE GARANTÍA

- ¿Impacto en las zonas rurales?
- ¿Escala del impacto?
- ¿Cómo ajustar las políticas para las zonas rurales?

Red europea de desarrollo rural

La Red europea de desarrollo rural (REDR) es el nodo central que conecta a las partes interesadas en el desarrollo rural de la Unión Europea (UE). La REDR contribuye a la ejecución efectiva de los programas de desarrollo rural (PDR) de los Estados miembros a través del desarrollo e intercambio de conocimientos, así como de la facilitación del intercambio de información y de la cooperación en toda la Europa rural.

Cada Estado miembro ha creado su propia Red rural nacional (RRN) en la que se integran las organizaciones y administraciones implicadas en el desarrollo rural. A escala de la UE, la REDR respalda la interconexión de estas redes rurales nacionales, administraciones nacionales y organizaciones europeas.

Más información sobre la Unión Europea, en el *sitio web de la REDR* (<https://enrd.ec.europa.eu>)

Europe Direct es un servicio que le ayudará a encontrar respuestas a sus preguntas sobre la Unión Europea.

**Número de teléfono gratuito (*):
00 800 6 7 8 9 10 11**

(*) Tanto la información como la mayoría de las llamadas (excepto desde algunos operadores, cabinas u hoteles) son gratuitas.

Editor jefe: Neda Skakelja, jefe de Unidad, Dirección General de Agricultura y Desarrollo Rural de la Comisión Europea.

Editor: Derek McGlynn, director de publicaciones, Punto de Contacto de la REDR

El texto manuscrito se ultimó en noviembre de 2017. El texto en inglés es la versión original.

Más información sobre la Unión Europea en internet (<http://europa.eu>).

Luxemburgo: Oficina de publicaciones de la Unión Europea, 2017

ISBN 978-92-79-73928-6 - ISSN 2443-7352 - doi:10.2762/628410 (print)

ISBN 978-92-79-73920-0 - ISSN 2443-7417 - doi:10.2762/021063 (web)

© Unión Europea, 2017

Reproducción autorizada, con indicación de la fuente bibliográfica.

El contenido de esta publicación no refleja necesariamente las opiniones de las instituciones de la Unión Europea.

Los textos de la presente publicación tienen exclusivamente fines informativos y no son jurídicamente vinculantes.

Impreso por Imprimerie Centrale s.a. en Luxemburgo

IMPRESO EN PAPEL BLANQUEADO SIN CLORO ELEMENTAL (ECF)

También puede solicitar su ejemplar impreso gratuito a través de EU Bookshop <http://bookshop.europa.eu> o bien enviando una solicitud a info@enrd.eu

Reconocimientos

Autores: Åris Ådler, Christell Åström, Marie Clotteau, Guillaume Cros, Jan Dröge, Gaya Ducceschi, Teodor Dosa, Phil Hogan, Anja Hjelseth, Elena Maccioni, Julie Mariën, Derek McGlynn, Helene Moraut, Lauren Mosdale, Andrew Moxey, Thomas Norrby, Edina Ocsko, Veneta Paneva, Imber Råbock, Petri Rinne, Anita Seļicka, Paul Soto, Myles Stiffler, Ina Van Hoye, Taina Väre.
Maquetación: Benoit Goossens, Alexandre Mitraros, Nadine Schwirtz (Tipik)

Foto de la portada © Paisaje de Pexels y portapapeles de Freepik/Whatwolf

ÍNDICE

3 EDITORIAL

NOTICIAS Y ACTUALIDAD

NOTICIAS DE LA REDR

- 4 La inclusión social y la innovación en la agenda de las RRN
- 4 Conectando Natura 2000 y los PDR
- 5 Resúmenes de las prioridades y los ámbitos de interés en materia de desarrollo rural
- 5 Cambios en el equipo del punto de contacto de la REDR
- 6 Trabajo temático sobre «Empresas rurales»
- 7 Una nueva Declaración para las zonas rurales
- 8 Nuevas herramientas interactivas para los GAL
- 10 Novedades del REDR Helpdesk de asistencia de evaluación

NOTICIAS DE LA UE

- 11 Novedades de la AEI-AGRI
- 12 Comunicación sobre el futuro de los alimentos y de la agricultura
- 13 Los jóvenes agricultores europeos en el centro de todas las miradas
- 13 Guías y publicaciones de la UE

CUESTIONES RURALES, PERSPECTIVAS RURALES

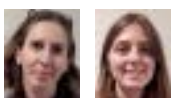

- 14 Ayudando las zonas montañosas a prestar servicios ecosistémicos

Marie Clotteau y Lauren Mosdale



- 15 ¿Puede convertirse LEADER en un catalizador de la conectividad rural?

Jan Dröge



- 18 China se abre a la cooperación rural

Petri Rinne



- 20 Una cumbre reúne a los actores más dinámicos en el ámbito de la agroinnovación

Edina Ocsko

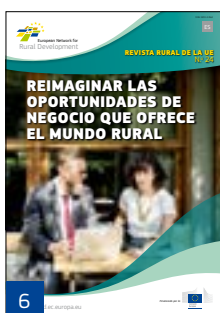

6

4

13

15



- 22** Plataforma de conocimientos sobre agricultura familiar de la FAO

Equipo de FFKP



- 23** Locos por la agricultura

Julie Mariën



- 24** Primer Parlamento de la Juventud Rural Europea

Åris Ådlers



24

ENFOQUE EN... EL MECANISMO RURAL DE GARANTÍA

INTRODUCCIÓN

- 26** ¿Es el mecanismo rural de garantía la clave para desbloquear el potencial del desarrollo rural?



ENTREVISTA

- 27** Phil Hogan

EL PUNTO DE VISTA DE LA RED

- 29** Las RRN pueden impulsar el mecanismo rural de garantía

INFORME

- 30** El largo y tortuoso camino del mecanismo rural de garantía



30



OPINIÓN

- 34** Guillaume Cros

INFORME

- 36** La experiencia nórdica: reflexiones antes y después del mecanismo rural de garantía



36

39 LIBROS Y PUBLICACIONES

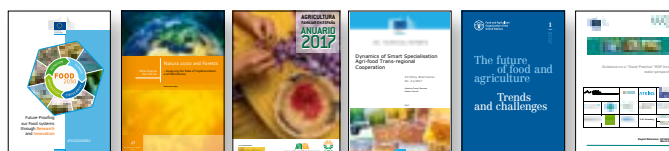

EDITORIAL



Cuando estábamos preparando esta edición de la revista Rural Connections durante el otoño, nos era difícil apartarnos de la metáfora de la cosecha; y es que abundante ha sido la cosecha de noticias e historias entre las que poder elegir para publicar este número.

En nuestra sección de **Enfoque en... el mecanismo rural de garantía** (pp. 26-38) examinamos a fondo una semilla plantada hace ya tiempo. Un año después de la Declaración de Cork 2.0, pensamos que ha llegado ya el momento de realizar un profundo análisis del mecanismo rural de garantía.

Mencionado de forma destacada en la Declaración, el concepto del mecanismo rural de garantía es ya muy conocido en algunos lugares, y está listo para implantarse en muchos otros más. En esta edición estudiamos los enfoques de Reino Unido, Suecia y Finlandia. Por otro lado, dos entrevistados, el comisario europeo de Agricultura y Desarrollo Rural, Phil Hogan, y el miembro del Comité Europeo de las Regiones, Guillaume Cros, nos aportan en exclusiva sus visiones sobre el mecanismo rural de garantía, una herramienta que ambos consideran muy importante para el futuro del desarrollo rural.

En nuestra sección de **Cuestiones rurales, perspectivas rurales** (pp. 14-25) hemos contado, como es habitual, con un gran número de actores de la red. Una idea que continúa dando sus frutos es LEADER. Hemos conocido, así, una misión de un grupo de GAL a China, y la nueva cooperación que se pondrá en marcha gracias a ella. El poder local es el protagonista indiscutible de las iniciativas rurales de banda ancha dirigidas por las comunidades que presentamos en otro artículo. También hemos conocido una iniciativa de los GAL destinada a abordar las cuestiones relacionadas con la salud mental en las zonas rurales. Y, para no circunscribirnos únicamente al ámbito local, reseñamos otro tipo de asuntos como la importante Cumbre de la Agroinnovación celebrada en Lisboa, el proyecto de investigación PEGASUS, el primer Parlamento de la Juventud Rural Europea y una completa Plataforma de conocimientos sobre agricultura familiar gestionada por la FAO.

Nuestra sección de **Noticias y actualidad** (pp. 4-13) incluye información acerca de la Comunicación de la PAC sobre el futuro de la alimentación y la agricultura, las últimas reuniones de las RRN y el trabajo de la REDR para apoyar a las empresas rurales. También hacemos eco de las directrices del servicio de asistencia de evaluación para evaluar LEADER/CLLD, mientras que el punto de servicio de la AEI-AGRI comparte con nosotros una historia fascinante sobre el uso de las tecnologías digitales.

Esperamos que esta cosecha de historias sirva de inspiración y proporcione las ideas necesarias para los próximos meses de invierno. Quién sabe, las ideas generadas hoy pueden acabar convirtiéndose en las historias de éxito del desarrollo rural de mañana. Cuando ello ocurra, estaremos encantados de conocer todos los detalles y compartirlos con la red.

Derek McGlynn

Director de publicaciones, Punto de Contacto de la REDR
editor@enrd.eu

NOTICIAS Y ACTUALIDAD

NOTICIAS DE LA REDR

La inclusión social y la innovación en la agenda de las RRN

La 9ª reunión de las redes rurales nacionales (RRN) del período 2014-2020, tuvo lugar los días 15 a 17 de noviembre de 2017 en Nicosia, Chipre. Representantes de las unidades de apoyo a la red (UAR), los grupos de acción local (GAL) y organizaciones europeas se dieron cita para debatir sobre cómo fomentar la inclusión social en las zonas rurales. Los participantes identificaron prácticas innovadoras y estudiaron cómo mejorar la contribución de los programas de desarrollo rural (PDR) a los objetivos relacionados con la inclusión social.

Las RRN trataron también otros temas, como la coordinación de las actividades relacionadas con el trabajo temático, la recopilación de buenas prácticas y, retomando el hilo de la reunión anterior, cómo poner en marcha herramientas de trabajo en red innovadoras junto con y a través de la REDR.



© ENRD CP, 2017

De hecho, uno de los temas tratados durante la 8ª reunión de las RRN, que se celebró del 26 al 28 de junio de 2017 en la región finlandesa de Jyväskylä, fue el uso de nuevas herramientas y métodos de trabajo en red que ayudaran a poner en práctica las recomendaciones de la Declaración de Cork 2.0 en el marco de los PDR.

La reunión empleó una metodología denominada «campamento de innovación» para desarrollar nuevas ideas en materia de innovación, comunicación, simplificación y mecanismo rural de garantía («rural proofing»), todo ello con el objetivo de impulsar la labor de las redes rurales.

Grupo de Dirección de las Redes Rurales Europeas

El Grupo de Dirección de las redes REDR y AEI-AGRI se reunió en mayo de 2017 y de nuevo en octubre de 2017.

Durante el encuentro de mayo se debatieron y formularon propuestas para las actividades de desarrollo de las capacidades y para el trabajo temático del punto de contacto de la REDR. Asimismo, se expusieron las últimas novedades sobre la futura labor del servicio de asistencia de evaluación y la unidad de apoyo de la AEI-AGRI.

La reunión de octubre giró en torno a los resultados de las autoevaluaciones de las redes rurales, analizándose las implicaciones de dichas conclusiones para el futuro trabajo de las redes.

Conectando Natura 2000 y los PDR

En septiembre de 2017, un taller de la REDR estudió cómo incrementar las complementariedades entre Natura 2000 y los PDR mediante el intercambio de experiencias y ejemplos de buenas prácticas de toda Europa. El evento fue organizado conjuntamente por el punto de contacto de la REDR y las Direcciones Generales de Agricultura y Desarrollo Rural (DG AGRI) y de Medio Ambiente (DG ENV) de la Comisión Europea.

Los debates hicieron hincapié en el hecho de que las medidas de los PDR asociadas a la prioridad 4 de la política de desarrollo rural («Restaurar, preservar y mejorar los ecosistemas») pueden aplicarse también con gran eficacia al objetivo de conservación de la naturaleza.

PARA MÁS INFORMACIÓN

Los documentos y presentaciones relacionados con todos los eventos están disponibles : https://enrd.ec.europa.eu/news-events/events/past_es

Todo el contenido relacionado con las RRN está disponible : https://enrd.ec.europa.eu/networking_es

NOTICIAS Y ACTUALIDAD

Trabajo temático sobre «Empresas rurales»

El trabajo temático de la REDR en materia de «Empresas rurales» ha proporcionado una serie de documentos útiles que analizan cómo fomentar el emprendimiento rural para mejorar el acceso a nuevos mercados y desarrollar nuevas formas de empresas rurales de éxito, tanto dentro como fuera de las explotaciones agrícolas.

La labor desarrollada en este tema ha consistido en los siguientes elementos principales: reuniones del grupo temático con asistencia de representantes de diversas partes interesadas, nuevas ediciones tanto de la serie de folletos de ejemplos de proyectos FEADER como de la *Revista Rural de la UE*, y un seminario europeo.

FOLLETO DE EJEMPLOS DE PROYECTOS FEADER, «APOYO A LAS EMPRESAS RURALES»

Esta edición analiza cómo la financiación de los programas de desarrollo rural (PDR) — cofinanciados por el FEADER — ha servido para prestar apoyo a empresas individuales y para crear el tipo de entorno favorable que permite a las empresas prosperar en las zonas rurales.

Los proyectos muestran ejemplos inspiradores de cómo facilitar asesoramiento, formación y oportunidades de trabajo en red a las empresas rurales, así como proporcionar inversiones específicas para las infraestructuras digitales y físicas que necesitan las empresas rurales, tanto en las propias explotaciones como en otros sectores rurales de actividad.

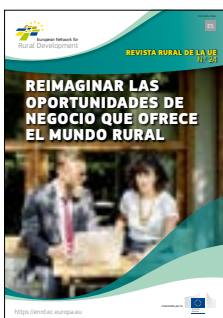
Nº 24 DE LA REVISTA RURAL DE LA UE, «REIMAGINAR LAS OPORTUNIDADES DE NEGOCIO QUE OFRECE EL MUNDO RURAL»

El nº 24 de la *Revista Rural de la UE* recoge algunas de las teorías y prácticas más recientes acerca de cómo impulsar el emprendimiento rural aprovechando las oportunidades emergentes y el potencial latente para desarrollar nuevas formas empresariales de éxito.

La revista describe las nuevas oportunidades que están surgiendo

en sectores que van desde la biotecnología a la economía de la experiencia y desde las posibilidades de las nuevas tecnologías de la información hasta los cambios en las demandas de los consumidores. La revista analiza, por último, cómo se pueden ejecutar estratégicamente los PDR para que puedan aprovechar estas oportunidades.

OTROS DOCUMENTOS TEMÁTICOS

Otros documentos elaborados por el grupo incluyen:

- Estudios de casos prácticos en los que se analizan experiencias de éxito con aceleradores de empresas rurales, banda ancha comunitaria y centros digitales rurales.
- Análisis del apoyo brindado por los PDR a las empresas rurales en el período 2014-2020.
- Fichas informativas sobre innovación social y emprendimiento, apoyo inteligente de los PDR, centros digitales y aceleradores.
- Informe final del grupo temático y ficha informativa.

SEMINARIO DE LA REDR

El seminario de la REDR sobre «Revitalizar las zonas rurales por medio de la innovación empresarial» convocó a más de 150 partes interesadas en Bruselas el pasado 30 de marzo de 2017. Durante el evento se examinó una serie de políticas y herramientas de la UE destinadas a apoyar la innovación empresarial, como la digitalización, la

especialización inteligente y la innovación social. También se presentaron ejemplos inspiradores de innovación empresarial en el medio rural y se estudió el modo de apoyar este tipo de iniciativas y ampliarlas con la ayuda de los PDR.

**PARA MÁS INFORMACIÓN**

Visite la página de «Empresas rurales» del sitio web de la REDR: https://enrd.ec.europa.eu/thematic-work/smart-and-competitive-rural-areas/rural-businesses_es

NOTICIAS Y ACTUALIDAD

Nuevo trabajo temático de la REDR

El punto de contacto de la REDR ha puesto en marcha dos nuevos grupos temáticos (GT) que estarán operativos desde septiembre de 2017 hasta julio de 2018 con el objetivo de estudiar cómo lograr que los PDR apoyen de manera más eficaz el trabajo en torno a los «Pueblos inteligentes» y la «Gestión sostenible del agua y el suelo». Ambos GT tuvieron su primera

y segunda reunión en octubre y diciembre de 2017, respectivamente.

Los grupos, que cuentan con la participación de numerosos actores interesados, contribuyen a las dos siguientes prioridades temáticas generales de la REDR: «Zonas rurales inteligentes y competitivas» y «La ecologización de la economía rural». Una tercera línea temática continuará explorando

el «Cambio demográfico y la inclusión social en el medio rural» mediante la organización de talleres temáticos, como el ya organizado en Chipre el 16 de noviembre de 2017 y otro que está previsto para la primavera de 2018.

Se subirán regularmente actualizaciones y documentos a las páginas correspondientes de la sección «Trabajo temático» del sitio web de la REDR.

Una nueva Declaración para las zonas rurales

El tercer Parlamento Rural Europeo (que se celebró del 18 al 21 de octubre de 2017 en Venhorst, Países Bajos) dio lugar a la Declaración de Venhorst, en la que se hace un llamamiento a «ciudadanos y responsables políticos para fomentar la vitalidad de las zonas rurales y se aseguren de que las políticas y programas generales tengan siempre en cuenta las zonas rurales (*rural proofing*)».

Más de 250 participantes, representando comunidades rurales de 40 países europeos, abogaron por la creación de comunidades rurales sostenibles y una nueva era de desarrollo basado en el enfoque ascendente, para lo que se propusieron las siguientes medidas:

- Mejorar las infraestructuras, los servicios y la conectividad.
- Combatir la pobreza y la exclusión social.
- Fortalecer las economías locales.
- Acoger nuevos miembros en la comunidad.
- Apoyar a la juventud del medio rural.
- Impulsar las iniciativas de desarrollo local.
- Crear un fondo único para el desarrollo local participativo (CLLD) que combine las contribuciones financieras de todos los Fondos Estructurales y de Inversión Europeos.

El objetivo de la Declaración —y de su documento adjunto con propuestas detalladas sobre todos los temas anteriores— es contribuir al debate actual sobre los programas y los fondos de la UE para el periodo siguiente a 2020.

 PARA MÁS INFORMACIÓN

Consulte toda la documentación relevante en el sitio web del Parlamento Rural Europeo: <http://europeanruralparliament.com>

Nuevos materiales para LEADER/CLLD

GUÍA PARA LA COOPERACIÓN TRANSNACIONAL LEADER

Una guía y herramientas prácticas actualizadas de la REDR resumen paso a paso todas las etapas de un proyecto de cooperación, desde la idea del proyecto hasta su evaluación y divulgación, pasando por la fase de implementación.

Estos materiales analizan cuestiones como la identificación de oportunidades para la cooperación transnacional, criterios de selección, estructuras legales para la cooperación y acciones preparatorias. Ofrecen asimismo resúmenes de las normas y orientaciones de la UE en esta materia.

FICHAS INFORMATIVAS SOBRE COOPERACIÓN

¿Cómo funciona la cooperación LEADER/CLLD en los distintos países y regiones europeas? Puede conocer las normas y procedimientos en las fichas informativas específicas de la REDR.

 PARA MÁS INFORMACIÓN

Consulte todos los materiales en la página web «Cooperación LEADER»: https://enrd.ec.europa.eu/leader-clld/leader-cooperation_es

Nuevas herramientas interactivas para los GAL

Para un trabajo en red y una cooperación eficaces entre los grupos de acción local (GAL)

La base de datos de los GAL no para de crecer con la incorporación de datos de contacto de grupos locales que trabajan en el marco de los siguientes Fondos: Desarrollo Rural, Pesca, Desarrollo Regional y Social.

LAG Database

Search in the LAG Database

Total results: 33.

Country	LAG name	Main ESI Fund	Additional Funds	ESIF Programme
Belgium	GAL Pays des tiges et chavées	EAFRD	EMFF	Rural Development Programme - Wallonia
Belgium	GAL Condroz-Famenne	EAFRD		Rural Development Programme - Wallonia
Belgium	GAL Entre Sambre et Meuse	EAFRD		Rural Development Programme - Wallonia
Belgium	Parc Naturel des Plaines de l'Escaut	EAFRD	ESF	Rural Development Programme - Wallonia
Belgium	GAL Ardenne Méridionale	EAFRD		Rural Development Programme - Wallonia
Belgium	GAL Pays des Condruses	EAFRD	ERDF	Rural Development Programme - Wallonia
Belgium	Pays de Herve asbl	EAFRD		Rural Development Programme - Wallonia
Belgium	GAL Pays de l'Ourthe	EAFRD		Rural Development Programme - Wallonia
Belgium	GAL 100 Villages	EAFRD		Rural Development Programme - Wallonia

CURRENT SEARCH

32 LAGs found

- Belgium
- European Agricultural Fund for Rural Development (EAFRD)

Clear filters

Country

- Belgium
- Austria
- Bulgaria
- Croatia
- Cyprus

Show more

ESI Fund

- European Agricultural Fund for Rural Development (EAFRD)

ESIF Programme

- EAFRD
- Belgium
- Rural Development Programme -

Consulte los datos de cientos de GAL de toda Europa

Cada GAL dispone de una **página web** propia con su perfil, que contiene:

- Datos de contacto.
- Información sobre la zona, la estrategia y la financiación del GAL.
- Temas de interés para ofertas de cooperación y de proyectos.

LAG Profile

GAL 100 Villages

LAG code: BI-001
Country: Belgium
Main ESI Fund: European Agricultural Fund for Rural Development (EAFRD)
ESIF Programme: Rural Development Programme - Wallonia

Contact information

LAG email: leader@wlg.be
LAG manager: Gilbert Kuopper
LAG manager email: gilbert.kuopper@wlg.be
Address: Hauptstrabe 34 4790 - 4790 Saine-Val Belgium

Additional information

LAG Funding

Cooperation details

Interested in future CLLD Cooperation?
Looking for a partner? Yes
Themes of interest for cooperation activities: Innovation, R&D
Contact Name: Mr. John Doe
john.doe@wlg.be

Cooperation offers

- Training Course Agro youth
- Historical Sites in Sarcokulfa project
- France Lisot network

¡Los gerentes de los GAL pueden actualizar ellos mismos la información de su perfil!

Una herramienta de búsqueda de socios CLLD reúne las ofertas de cooperación, y ayuda a los GAL a encontrar socios potenciales para sus proyectos.



Busque ofertas de cooperación y encuentre socios para sus proyectos en toda Europa

Cooperation Offer

Offer name: Sustainable Rural Development

Expiry date: 01/06/2018

Offering LAG: GAL Pays Ouest Charente - Pays du Cognac

Country: France

Spoken languages: English - French

Looking for

Type of partner: Any EU area that have a production of wine or spirits.

Country(ies): European Union

Type of area: Inland, Lakes & rivers, Coastal, Mountainous, Peri-Urban, Urban, Small town, Historic centre, Segregiated/deprived neighbourhood, Rural, Mediterranean, Atlantic

Assets of the area: High Nature Value, Cropland, Industry, Presence of relevant cultural sites, Protected areas

Contact this LAG *

Your organisation *

Your email *

Message *

* The information you provide will be directly forwarded to the LAG contact person.

Cada oferta de cooperación incluye una descripción de la idea del proyecto y del tipo de socio que se está buscando.

¡En caso de interesarse por alguna oferta, puede contactar directamente con el GAL en cuestión!

Los gerentes de los GAL pueden crear ellos mismos sus ofertas de cooperación, y ponerlas en línea

NOTICIAS Y ACTUALIDAD

NOVEDADES DEL REDR HELPDESK DE EVALUACIÓN

Apoyo a la evaluación de LEADER/CLLD



Durante el período de programación 2014-2020 se introdujo la posibilidad de programar LEADER/CLLD en los PDR de una manera flexible, así como nuevos requisitos de seguimiento y evaluación que plantean retos para la correcta evaluación de los efectos de LEADER/CLLD a nivel europeo, nacional, regional y local.

Entre los requisitos se incluye la realización de tareas de evaluación, como la valoración de las contribuciones primarias y secundarias de LEADER/CLLD a la consecución de los objetivos de las políticas, los resultados e impactos de los PDR y el seguimiento y evaluación de las estrategias de CLLD.

Por este motivo, el servicio de asistencia a la evaluación de la REDR, ha publicado una guía exhaustiva no vinculante llamada «Orientaciones para la evaluación de LEADER/CLLD», que ha sido concebida con el fin de asistir a las partes interesadas no solo en la evaluación, sino también en la elaboración de informes sobre las intervenciones de LEADER/CLLD. La guía aborda exclusivamente las estrategias de CLLD financiadas por el FEADER, es decir, abarca solo a los GAL que reciben financiación únicamente del FEADER. La guía proporciona igualmente recomendaciones prácticas para preparar y llevar a cabo una evaluación de LEADER/CLLD que se realice en el marco de una evaluación del PDR, o bien cuando se efectúe una evaluación o autoevaluación a nivel local.

UN ENFOQUE MULTINIVEL

La particularidad de esta guía, reside en que ofrece un desglose práctico de cómo abordar LEADER/CLLD tanto a nivel de los PDR como a nivel local. Los lectores encontrarán una explicación del ciclo de evaluación a nivel de los PDR que describe cómo valorar la contribución de LEADER/CLLD a la consecución de los objetivos a nivel nacional y de los PDR. Además, la guía incluye recomendaciones para los GAL sobre cómo llevar a cabo actividades de evaluación no obligatorias o una autoevaluación a nivel local. También facilita información sobre cómo las autoridades de gestión, las redes rurales nacionales y otros actores pueden brindar apoyo a los GAL a tal fin.

VALOR AÑADIDO DE LEADER/CLLD

El valor añadido de LEADER/CLLD reside en su capacidad, obtenida por medio de una adecuada aplicación de su método, de mejorar el capital social, la gobernanza, los resultados y los impactos (Gráfico 1). No es fácil evaluar el valor añadido que aporta LEADER/CLLD. De hecho esta guía es la primera en proporcionar un marco conceptual detallado que permite identificar y evaluar el valor añadido de LEADER/CLLD en los PDR⁽¹⁾.

El documento «Orientaciones para la evaluación de LEADER/CLLD» está disponible en todos los idiomas oficiales de la UE en la biblioteca electrónica del servicio de asistencia de evaluación.

Gráfico 1: Valor añadido de LEADER/CLLD

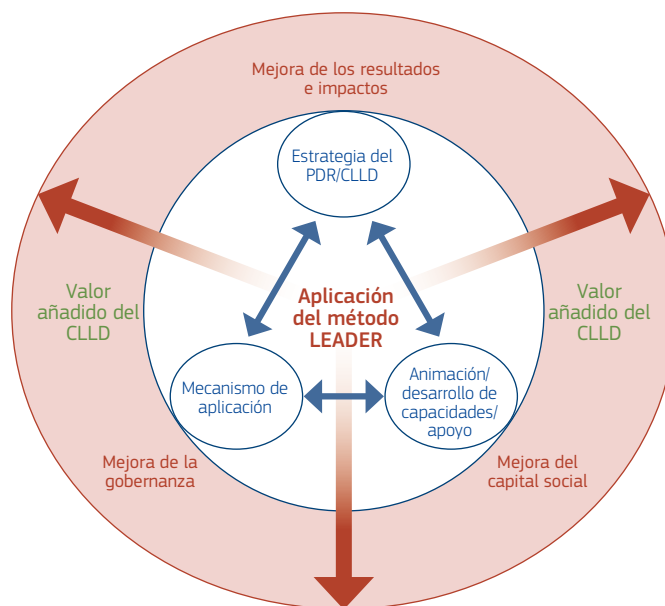
**PARA MÁS INFORMACIÓN**

https://enrd.ec.europa.eu/evaluation_es
Guidelines: Evaluation of LEADER/CLLD
https://enrd.ec.europa.eu/evaluation/publications/evaluation-leadercld_es?pk_campaign=TWG3&pk_kwd=LEADER,%20CLLD

(1) La evaluación del valor añadido del LEADER/CLLD no es obligatoria, pero resulta de gran utilidad. Ayuda a determinar el resultado que obtiene el FEADER cuando se implementa por medio del método LEADER, al margen de los efectos generados a través del modo convencional de implementar medidas de desarrollo rural.

NOTICIAS Y ACTUALIDAD

NOVEDADES DE LA AEI-AGRI

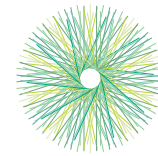
eip-agri
AGRICULTURE & INNOVATION

Dando forma a la (r)evolución digital en la agricultura

Las tecnologías digitales ayudan a los agricultores europeos a suministrar alimentos seguros, sostenibles y de calidad. Muchos de ellos están utilizando ya las tecnologías digitales —teléfonos inteligentes, sensores de campo o drones— como soluciones para la medición remota de las condiciones del suelo, la mejora de la gestión del agua o la monitorización del ganado y los cultivos. El análisis de estos datos puede aportar información sobre futuras pautas probables de cultivo o sobre la salud y el bienestar animal que permitan a los productores ser más eficientes y planificar sus actividades con mayor eficacia.

El doctor Gabor Salyi, ganadero y veterinario húngaro, es uno de los muchos innovadores europeos que han visto cómo una ingeniosa herramienta para la ganadería de precisión (PLF, por sus siglas en inglés) puede ayudar a abordar diversos retos. En efecto, Gabor ha estado utilizando una herramienta PLF desarrollada por una compañía húngara que proporciona información continua en tiempo

real sobre las condiciones del rumen de su ganado bovino para la producción de leche y de carne mediante la comprobación de los valores de pH y temperatura. La herramienta PLF le informa a qué nivel del pH del rumen se puede optimizar la producción de leche y su calidad, así como la salud del rebaño, y proporciona asimismo datos sobre la gestión de la alimentación y la explotación.

Cada diez minutos, un bolo de 13 cm registra el pH y la temperatura del interior del rumen de las vacas. Los datos recibidos de los rebaños de varios países de todo el mundo se recogen en la nube con el fin de generar un valor añadido que beneficie a los ganaderos. Como explican el doctor Salyi y el desarrollador de la herramienta, «hemos

probado el sistema para obtener experiencia sobre el modo en que los datos obtenidos pueden ayudar a descubrir y prevenir los fallos de las tecnologías de alimentación y de gestión».

La herramienta convierte los datos sin procesar en alertas automáticas para los ganaderos. «Con esta herramienta es posible detectar la acidosis ruminal crónica (SARA, por sus siglas en inglés) en sus primeras fases, e incluso prevenirla», señala el doctor Salyi, quien, por otra parte, acaba de asociarse en calidad de experto asesor con una universidad y cinco explotaciones húngaras para reducir la incidencia de SARA en la ganadería lechera y aumentar la productividad de las explotaciones lácteas de Hungría.

PARA MÁS INFORMACIÓN

Lea el folleto de la AEI-AGRI sobre este tema para obtener más información y descubrir ejemplos inspiradores: <https://ec.europa.eu/eip/agriculture/en/publications/eip-agri-brochure-shaping-digital-revolution>



Temas para la reflexión en materia de innovación

El **boletín digital mensual de la AEI-AGRI** contiene la información más reciente sobre los eventos, publicaciones y posibilidades de trabajo en red en el ámbito de la innovación agrícola y silvícola. Suscríbase en www.eip-agri.eu.

La edición 2017 de la **revista Agrinnovation** se centra en la producción de alimentos y en las cadenas de suministro cortas, y presenta igualmente casos inspiradores de toda Europa, novedades sobre los grupos operativos y más noticias e ideas recientes de la red AEI-AGRI.

PARA MÁS INFORMACIÓN

Descargue un ejemplar digital o solicite un ejemplar en formato papel en el sitio web de la AEI-AGRI:

<https://ec.europa.eu/eip/agriculture/en/publications/agrinnovation-magazine-issue-n%C2%B0-4-september-2017>

<https://ec.europa.eu/eip/agriculture/en/content/order-your-copy-agrinnovation-magazine-%E2%80%93-issue-4>

NOTICIAS Y ACTUALIDAD

NOTICIAS DE LA UE

Comunicación sobre el futuro de los alimentos y de la agricultura

La Comisión Europea ha publicado el 29 de noviembre de 2017 una Comunicación sobre el futuro de los alimentos y de la agricultura: para una política agrícola común (PAC) flexible, equitativa y sostenible.

El documento plantea un enfoque más flexible que contribuirá a que la PAC preste un mejor apoyo a los agricultores y lidere el desarrollo sostenible de la agricultura en la UE. Sienta también las bases de un nuevo sistema de implementación, al tiempo que prepara el terreno para un enfoque de la PAC más basado en los resultados.

La Comunicación propone pasar de un enfoque único para todo el mundo a otro más flexible que dote a los Estados miembros de mayores responsabilidades a la hora de decidir cómo y dónde se invierte la financiación de la PAC a fin de alcanzar los objetivos europeos relacionados con la agricultura inteligente y resiliente, el medio



ambiente, el cambio climático, el tejido socioeconómico de las zonas rurales y la innovación.

El documento presenta, además, propuestas para mejorar el uso de las tecnologías modernas, el apoyo a los jóvenes agricultores, la salud, la nutrición, el derroche de alimentos, el bienestar

de los animales y la gestión de riesgos, al tiempo que promueve una acción coherente entre las políticas en materia de comercio, migración y desarrollo.

La Comisión presentará antes del verano de 2018 sus propuestas legislativas para dar efecto a los objetivos esbozados en la Comunicación.

PARA MÁS INFORMACIÓN

En el siguiente enlace podrá encontrar el texto completo de la Comunicación, así como comunicados de prensa, notas y fichas informativas al respecto: http://europa.eu/rapid/press-release_IP-17-4841_es.htm

Explore una completa colección de recursos sobre el «Futuro de la PAC» compilada por el servicio de investigación de la Comisión AGRI del Parlamento Europeo: <https://research4committees.blog/2017/11/30/futureofcap/>

Herramientas en línea para la agricultura y la ganadería

Aquí encontrará una selección de herramientas y recursos interesantes y gratuitos en línea sobre agricultura y ganadería:

- Una **base de datos** del proyecto SIMRA de Horizonte 2020 recopila ejemplos de buenas prácticas en materia de **innovación social** en agricultura, silvicultura y desarrollo rural en zonas rurales marginadas.
- Una **plataforma** creada por OK-Net Arable, una red temática de Horizonte 2020, que facilita el intercambio de conocimientos sobre técnicas de **agricultura ecológica** entre agricultores, asesores y científicos europeos.
- **Los cursos de aprendizaje electrónico** del proyecto INNO-4 AGRIFOOD de Horizonte 2020, forman a pymes y a asesores del ámbito de la agroalimentación en el tema «**colaboración para la innovación**» en línea.

PARA MÁS INFORMACIÓN

Base de datos SIMRA:
<http://www.simra-h2020.eu/index.php/simradatabase/>
Plataforma OK-Net Arable:
<http://farmknowledge.org/>
Cursos INNO-4-AGRIFOOD:
<http://inno4agrifood.eu/e-training>

NOTICIAS Y ACTUALIDAD

Los jóvenes agricultores europeos en el centro de todas las miradas

Los resultados de una encuesta realizada a jóvenes agricultores de toda la UE han señalado que los ingresos dignos, el acceso a las tierras y la simplificación de los procedimientos administrativos son condiciones clave para el desarrollo sostenible de las explotaciones desde el punto de vista económico y medioambiental. La encuesta fue llevada a cabo entre abril y agosto de 2017 por el Consejo Europeo de Jóvenes Agricultores (CEJA), en colaboración con DeLaval.

Los resultados de la encuesta se presentaron en un evento celebrado en la sede del Parlamento Europeo de Bruselas el 27 de septiembre de 2017, que reunió a jóvenes agricultores y responsables políticos europeos para debatir en torno a cuáles son los factores más necesarios para mejorar la sostenibilidad del sector agrícola.

Las principales conclusiones de la encuesta en lo que respecta a las necesidades de los jóvenes agricultores en Europa coinciden con las del trabajo temático sobre «Relevo generacional» del punto de contacto de la REDR, actualmente en curso. El punto de contacto continuará analizando cómo pueden los PDR apoyar de manera más eficaz a los jóvenes agricultores y a otros profesionales recién incorporados al sector, así como facilitar la cooperación y el intercambio y recopilar información y recursos útiles en la materia.



© CEJA

 PARA MÁS INFORMACIÓN

Consulte los resultados de la encuesta a los «Jóvenes agricultores europeos» en:

<http://www.ceja.eu/wp-content/uploads/2017/09/CEJA-DeLaval-Survey-European-Young-Farmers.pdf>

Visite la página «Relevo generacional» en la sección «Trabajo temático» del sitio web de la REDR.

Guías y publicaciones de la UE



Publicación con información práctica sobre cómo lanzar iniciativas con enfoque ascendente en las zonas rurales que apoyen la adopción y la aplicación del enfoque LEADER en los Balcanes Occidentales, Turquía y otros países.



Informe sobre la situación actual de la gestión de riesgos en la agricultura de la UE, incluidas causas, percepciones y respuestas, así como instrumentos para prevenir, mitigar o abordar los riesgos en la agricultura.



ISBN 978-92-846-0955-0

Estudio de las amenazas al suelo y a los servicios relacionados con el mismo, y su conexión con la gestión de los suelos agrícolas. Incluye ideas para reducir las amenazas y un conjunto de recomendaciones políticas.

CUESTIONES RURALES, PERSPECTIVAS RURALES

Ayudando las zonas montañosas a prestar servicios ecosistémicos

Marie Clotteau y Lauren Mosdale

La asociación Euromontana desea mejorar de forma sostenible los servicios ecosistémicos que prestan la agricultura y la silvicultura en las zonas de montaña. Euromontana forma parte de PEGASUS —un proyecto europeo de investigación del programa Horizonte 2020—, donde pueden intercambiar información y estar al tanto de las últimas novedades en la materia.



APOYANDO LAS ZONAS DE MONTAÑA

Los ecosistemas de montaña, de los que un 40% está constituido por terrenos forestales, abarcan el 29% de la superficie europea. Estos ecosistemas albergan igualmente el 15% de las zonas agrícolas utilizadas en Europa. Los ecosistemas proporcionan numerosos beneficios medioambientales y sociales de un gran valor añadido, como la producción de alimentos y madera, la regulación del clima y las inundaciones, y la calidad del aire.

Así, por ejemplo, entre el 30% y el 60% del agua de las llanuras en Europa procede de las zonas montañosas, y un 14% de dichas zonas está clasificado como sitios de la red Natura 2000. Pero, a pesar de ello, los servicios ecosistémicos se encuentran sometidos a una gran presión debido a factores como el progresivo abandono de los pastos, el cambio climático y la erosión de los suelos.

CONOCIMIENTOS Y LA EXPERIENCIA DE PEGASUS

En Euromontana queremos incrementar la prestación de los servicios medioambientales y sociales de las zonas de montaña, y para ello participamos en el proyecto de investigación PEGASUS, que está desarrollando nuevos enfoques para la gestión de las tierras cultivables y los bosques a fin de lograr el crecimiento inteligente, sostenible e integrador propuesto por la estrategia UE 2020.

El proyecto, que está siendo coordinado por el Instituto para la Política Europea del Medio Ambiente, analiza cómo se pueden mejorar los acuerdos de gobernanza, la acción colectiva, la participación del sector privado y las políticas. Para ello se están llevando a cabo unos 34 estudios de caso en los que se están explorando los vínculos entre la prestación de beneficios medioambientales y sociales y la manera en que se puede hacer participar a las partes interesadas y al sector privado, así como utilizar los sistemas agrícolas y silvícolas y los regímenes de ayudas disponibles en el marco de las políticas.

Resultó particularmente interesante saber cómo los programas de financiación pública se necesitaron cuando los mecanismos del mercado mostraron ser insuficientes para asegurar una adecuada prestación de bienes públicos, y cómo se organizan los diferentes actores entre sí.

Así, por ejemplo, las estrategias de creación de marcas para la leche de heno ecológica de las montañas en el distrito de Murau (Austria), combinaron una iniciativa del sector privado con medidas de la PAC (en concreto, las medidas agroambientales y climáticas y las medidas para zonas con limitaciones naturales) a fin de permitir que las formas extensivas de agricultura de las zonas montañosas sean más viables económicamente, y contribuyan por ende a reducir la amenaza del abandono de las explotaciones.

RECOMENDACIONES POLÍTICAS

Los socios del proyecto han identificado ya algunos resultados preliminares. Por ejemplo, adoptar un enfoque territorial puede crear el marco adecuado para impulsar un mayor interés por la acción colectiva. Las iniciativas colectivas suelen generar, en efecto, un mayor compromiso por parte de los agricultores, los silvicultores y otros gestores de la tierra para lograr resultados medioambientales a largo plazo.

Otro elemento que se ha mostrado clave en numerosas iniciativas es adaptar las políticas públicas a los factores dinamizadores del mercado, unas sinergias que deberían fomentarse de manera más activa a los niveles europeo y local. A principios de 2018 está prevista la conferencia final del proyecto PEGASUS, en la que los resultados preliminares se materializarán en recomendaciones políticas prácticas y viables.

Marie Clotteau es la directora y Lauren Mosdale la responsable de proyectos de Euromontana, la asociación europea de zonas de montaña.

info@euromontana.org

i PARA MÁS INFORMACIÓN

Euromontana: www.euromontana.org

PEGASUS: <http://pegasus.ieep.eu>

CUESTIONES RURALES, PERSPECTIVAS RURALES

¿Puede convertirse LEADER en un catalizador de la conectividad rural?

Jan Dröge

Las comunidades locales están adoptando cada vez más medidas para proporcionar un acceso a Internet de alta velocidad en aquellas zonas en las que los operadores comerciales no hayan desplegado la banda ancha. ¿Cómo pueden conjugarse la innovación a nivel local con la financiación de la UE para la banda ancha a fin de alcanzar la conectividad universal?



Jan Dröge, director del servicio de apoyo para la red de oficinas competentes en materia de banda ancha (BCO-SF, por sus siglas en inglés).

Jan.droge@broadbandeurope.eu

EL DÉFICIT DE BANDA ANCHA EN EL MEDIO RURAL

El programa LEADER se creó a modo de iniciativa comunitaria para captar y aprovechar la energía y la creatividad de las comunidades locales en beneficio del desarrollo rural. Una receta que ha inspirado iniciativas de éxito dirigidas por las comunidades locales y financiadas por la UE. ¿Podría convertirse LEADER ahora en un factor dinamizador del despliegue de la banda ancha en las zonas rurales?

Aunque durante los dos últimos periodos de programación, los Fondos Estructurales y de Inversión Europeos han asignado casi 10 000 millones de euros al despliegue de la banda ancha, en el período 2007-2013, por ejemplo, una proporción significativa de dichos fondos se quedaron sin solicitar, y la conectividad de las zonas rurales y montañosas continúa estando muy por debajo de la media de la UE, y preocupantemente lejos de los objetivos oficiales de conectividad universal.

El despliegue de la banda ancha en la UE suele estar en manos de operadores privados de telecomunicaciones, que por lo general tienden a concentrarse en las zonas geográficas que generan un mayor retorno de la inversión. Se trata normalmente de zonas en las que la densidad demográfica y los ingresos son más elevados, donde existe un denso ecosistema de agentes económicos y donde el paisaje geográfico no supone un problema para la inversión. Las zonas insulares, rurales, remotas y montañosas adolecen, por tanto, de una particular falta de inversión en materia de acceso a banda ancha.

La buena noticia es que, durante los últimos años, varias comunidades locales han adoptado medidas para proporcionar acceso a Internet de alta velocidad en sus zonas. En este artículo nos centraremos en tres de estas iniciativas que demuestran cómo la innovación a escala local y la financiación para la banda ancha en la UE pueden conjugarse para ayudar a alcanzar la conectividad universal.

BANDA ANCHA PARA EL NORTE RURAL

Broadband for the Rural North (B4RN) es una iniciativa surgida en Lancashire (Reino Unido), zona en la que las comunidades rurales no podían conseguir que los operadores de telecomunicaciones establecidos realizaran inversiones. Un grupo de ciudadanos puso en marcha una cooperativa cuyo modelo de negocio se basa en el objetivo de alcanzar un 100 % de cobertura.



He aquí los tres elementos clave del éxito de B4RN: una iniciativa puesta en marcha por la comunidad, ejecutada por la comunidad y de una gran calidad técnica.

Ello implica que si un pueblo se conecta a la red B4RN, quedan incluidas todas las casas de la zona, incluso aquellas que se sitúen más lejos de las carreteras principales de acceso. Y, cualquiera que sea el coste variable de conexión, B4RN cobra la misma tarifa a todos los hogares.

La respuesta ha sido impresionante, hasta alcanzar un grado de implantación superior al 62%, lo que significa que casi dos tercios de los residentes pagan la suscripción mensual para obtener un acceso más rápido a Internet. Esta cifra constituye un importante indicador de la demanda, y viene además a cuestionar algunos de los argumentos de las compañías de telecomunicaciones, de que tan solo un escaso porcentaje de los potenciales clientes estaría dispuesto a pagar por un servicio más rápido en las zonas rurales.

B4RN optó desde el principio por el mejor Internet posible, de modo que la velocidad de acceso de los abonados a su red supera con creces la oferta comercial de la mayoría de las ciudades europeas.

A pesar de los retos que supuso la instalación de la banda ancha en el medio rural y de optar deliberadamente por un servicio de gama alta, B4RN ha sido rentable, creciendo desde los 100 hogares originariamente conectados en 2011 a los más de 3000 actuales. Es interesante señalar también que B4RN se puso en marcha sin ninguna financiación pública y que la organización reinvierte sus beneficios en la comunidad.

Más rápido que la NASA

B4RN señala los tres elementos clave de su éxito: es una iniciativa puesta en marcha y ejecutada por la comunidad, y su calidad técnica.

El hecho de que haya sido puesta en marcha por la comunidad significa que el programa estuvo diseñado desde el inicio para satisfacer las necesidades de los usuarios locales, al tiempo que contribuyó a que los residentes se concienciaran de la situación y asumieran la iniciativa para mejorarla.

B4RN contó con la activa participación de los residentes en la ejecución del proyecto. El despliegue de la banda ancha en Europa resulta caro debido fundamentalmente al coste de instalación de los cables: gracias a la participación de voluntarios locales, dichos costes se vieron significativamente reducidos respecto a los de una empresa comercial. La comunidad local contribuyó también de una manera significativa en facilitar los derechos de acceso necesarios para cavar las franjas y tender los cables.

El éxito de B4RN se debe también a su enfoque basado en la calidad: en efecto, la decisión de optar por conexiones

de 1 Gbps —«más rápidas que la NASA», como afirman en B4RN— supuso ciertamente un incentivo para los usuarios a la hora de adoptar el servicio. Esto garantizó igualmente la sostenibilidad del proyecto, ya que se evitó caer en la trampa de instalar redes de baja calidad tipo «hágalo usted mismo».

BÜRGERBREITBANDNETZ

En 2014, los ciudadanos de Schleswig Holstein, al norte de Alemania, crearon una compañía de inversión para construir su propia red, en un momento en el que ni el operador de telecomunicaciones establecido ni ningún otro querían mejorar la conectividad de la zona.

La iniciativa, denominada BürgerBreitbandNetz (BBNG), se gestiona como si fuese una empresa, aunque el consejo de dirección está compuesto por representantes de los ciudadanos y por alcaldes locales. La iniciativa consiguió recaudar los fondos necesarios, para lo que atrajo la inversión de ciudadanos, de bancos y empresas locales, y, muy en particular, de parques eólicos. El capital resultante se ha invertido en infraestructuras.

Uno de los factores clave de BBNG es que empezó con una completa evaluación de la demanda de los ciudadanos locales, realizada por medio de una consulta. El plan era conectar aquellos pueblos en los que al menos un 62% de sus residentes estuvieran dispuestos a abonarse. Y la respuesta fue abrumadoramente favorable, con un nivel de aceptación que varió entre un 82 y un 95%. Este temprano compromiso de los usuarios generó la demanda necesaria para proceder con la inversión. La iniciativa ha pasado de los 3000 hogares conectados en 2014 al objetivo de llegar a los 6000 en 2017.

Factores como el estrecho diálogo con los ciudadanos, la participación de agentes económicos locales y la movilización de capital a través de los bancos de inversión locales, han sido clave para el éxito de BBNG.

CONECTIVIDAD LEADER

Estos ejemplos muestran que las redes comunitarias y la iniciativa de los actores locales son los factores clave para el éxito. Vemos, por tanto, que LEADER y los grupos de acción local (GAL) tienen un verdadero potencial para actuar como catalizadores que ayuden a poner en marcha este tipo de iniciativas. LEADER cuenta con 20 años de experiencia en innovación a nivel local y con una red incomparable en todas las zonas rurales. Esta combinación única de experiencia de trabajo en red y de financiación inicial podría impulsar de una manera muy significativa las iniciativas locales encaminadas a mejorar la conectividad a lo largo y ancho de las zonas rurales europeas.

Las torres eólicas de 80 metros de altura permitieron la instalación de antenas 4G que ayudaron a producir una cobertura muy amplia con velocidades aceptables para el conjunto de la comunidad.



© ASNET

ASNET, BANDA ANCHA SIN CABLES

Jes Jessen, director de ASNET



Todo empezó cuando una explotación agrícola local, ubicada en la península de Asnaes, cerca de Kalundborg, en Dinamarca, abrió una tienda en línea para la venta de alimentos ecológicos: la lentitud de la conexión causaba, desafortunadamente, enormes dificultades al negocio. El agricultor se ofreció incluso a financiar la instalación de los cables de su propio bolsillo, una oferta que fue ignorada, y los contactos con los políticos se mostraron igualmente infructuosos.

Así que nos dimos cuenta de que teníamos que hacer algo nosotros mismos.

Organizamos entonces una reunión de la comunidad a fin de presentar la idea de crear un proyecto financiado por los usuarios locales y con fondos suplementarios de otras fuentes, en aquel momento todavía por determinar. Cuando nos enteramos de que LEADER proporcionaba fondos para el crecimiento rural, incluidos proyectos de banda ancha, empezamos a ver la luz al final del túnel.

De todos los operadores de telecomunicaciones con los que contactamos, tan solo un operador de fibra óptica nos envió un presupuesto, pero el coste por hogar (4000 euros) era demasiado elevado.

Vimos entonces que una solución menos ambiciosa pero más realista podría ser el acceso a banda ancha sin cables mediante el uso de la red 4G emergente. Pero enseguida empezaron a surgir los primeros obstáculos: poner en pie un número suficiente de mástiles con los transmisores 4G no solo resultaría costoso sino que también crearía una larga batalla legal y administrativa con el Ministerio de Asuntos Medioambientales y sus restricciones normativas al desarrollo local.

En ese momento se dio la circunstancia de que un parque eólico se estaba instalando en los campos de una explotación agrícola local. Como las torres eólicas miden 80 metros de altura, la instalación de antenas 4G adosadas de 70 metros conseguiría una cobertura muy amplia y con unas velocidades bastante aceptables para la comunidad. El 95 % de los hogares contribuyó con una inversión de 400 euros cada uno, mientras que el operador de telecomunicaciones accedió a proporcionar el equipamiento y LEADER aportó el 50 % del presupuesto.

ASNET proporciona ahora conectividad de banda ancha sin cables y para teléfonos móviles. A fecha de 2017 ya se habían conectado más de 150 hogares.

PARA MÁS INFORMACIÓN

LEADER/CLLD:

https://enrd.ec.europa.eu/leader-clld_es

Oficinas competentes en materia de banda ancha:

<https://ec.europa.eu/digital-single-market/en/broadband-competence-offices>

CUESTIONES RURALES, PERSPECTIVAS RURALES

China se abre a la cooperación rural

Petri Rinne

Varios grupos de acción local LEADER europeos emprendieron una misión a China el pasado mes de marzo. El objetivo de esta estimulante visita fue abrir oportunidades de cooperación entre los territorios rurales europeos y chinos, así como introducir en China la idea de desarrollo rural ascendente al estilo LEADER. Uno de los resultados de la misión, que se concluyó con indudable éxito, es el memorándum de entendimiento que se encuentra actualmente en fase de elaboración



Petri Rinne, gerente del GAL Joutsenten Reitti de Finlandia, antiguo presidente de ELARD (Asociación Europea LEADER para el Desarrollo Rural), y presidente de la Asociación por la Acción de las Aldeas de Finlandia (SYTY).

petri.rinne@joutsentenreitti.fi

UNA MISIÓN DE AMISTAD RURAL

Nuestra delegación contó con la presencia de grupos LEADER de Estonia, Polonia y Finlandia que están poniendo en marcha programas de cooperación turística rural con condados rurales chinos, así como con organizaciones de I+D, empresas del medio rural e instituciones educativas del país. Nuestra organización anfitriona fue la Administración Estatal de Asuntos de Expertos Extranjeros (SAFEA, por sus siglas en inglés), un organismo gubernamental encargado de los intercambios de expertos con el extranjero, cuyo objetivo es mejorar los conocimientos y fomentar el crecimiento en sectores tan variados como la agricultura o la industria aeronáutica.

Xia Bing, director general de la Asociación China para el Intercambio Internacional de Personal Laboral, un órgano ejecutivo de SAFEA, nos explicó que la institución invita a expertos de todo el mundo en función de las necesidades identificadas por el gobierno central y las 30 provincias de China.

Xia Bing señaló que tanto el método de desarrollo rural de LEADER como el de SAFEA utilizan un enfoque transectorial que se centra no solo en la agricultura, sino en el conjunto del medio rural, incluyendo, por ejemplo, la industria de la transformación, los servicios, el desarrollo de las comunidades, etc. Como el desarrollo del turismo rural será una importante prioridad para China durante los próximos años, Xia Bing afirmó que SAFEA estaba interesada en poner en marcha un proyecto piloto utilizando el método LEADER con ELARD, y añadió que podría crearse una «Asociación de amistad rural entre China y la UE» a fin de ayudar a fomentar la cooperación.

EL TÉ VERDE Y EL TURISMO

Tras las reuniones en Pekín, visitamos los condados dedicados al cultivo del té verde de Pujiang y

Hongya, en la provincia de Sichuán, a unos 2000 kilómetros al suroeste de Pekín. Aunque esta parte de Sichuán cuenta con un importante potencial para el turismo rural gracias a sus paisajes montañosos, la cultura del té y la población de osos panda, la inversión en turismo a pequeña escala y a nivel de las explotaciones se encuentra aún en una fase muy inicial. Aquí, el intercambio con los territorios europeos dedicados al turismo rural podría tener, por tanto, un gran impacto, que permitiría al mismo tiempo a los territorios de la UE abrir sus mercados a los turistas chinos.

Es interesante señalar en este sentido que Finlandia constituye un portal de acceso al tráfico aéreo internacional con destino a China, y que nuestro operador aéreo Finnair se encuentra entre los 10 mayores operadores de vuelo extranjeros en el mercado chino. Todo ello ha resultado en un rápido incremento de la llegada de turistas chinos al país, cuyo gasto medio durante las vacaciones alcanza cifras, según varios estudios, bastante elevadas.

Nuestra última parada fue la ciudad de Ningbo, en la que viven 12 millones de personas en la costa este de China, al sur de Shanghái. La región posee un estatus especial de zona de crecimiento e innovación debido al ritmo acelerado de su desarrollo e internacionalización, así como de la inversión extranjera. La ciudad de Ningbo, que tiene 7000 años de antigüedad, posee el puerto de mercancías más activo del mundo, desde el que se expiden unos 920 millones de toneladas anualmente.

El campo de los alrededores ofrecía un fuerte contraste con la zona más pobre de Sichuán, en la que escaseaban las tierras cultivables. No obstante, y tras la privatización de estas tierras, se han explorado otros métodos para mejorar la eficiencia de la agricultura: el

© Petri Rinne



El objetivo de la misión de los GAL europeos a China era abrir oportunidades de cooperación entre territorios rurales europeos y chinos.

arroz híbrido proporciona ahora, por ejemplo, cosechas de 1 000 kg en las parcelas tradicionales de 600 m².

Ningbo, denominada «ciudad de la cultura y portal de acceso al mundo», atrae igualmente a 1,7 millones de turistas a la región todos los años. He aquí algunos de los objetivos de la estrategia de desarrollo rural de esta ciudad: arreglar y adecuar los pueblos, construir canalizaciones de agua y aguas residuales y sistemas de limpieza municipales para las aldeas, mejorar las condiciones de las viviendas, apoyar las tradiciones culturales y seleccionar y promocionar ejemplos de aldeas que sirvan como ejemplo. La zona de la ciudad de Ningbo cuenta con más de 2 500 comunidades rurales cuya población varía entre las 200 y las 1 000 familias.

Tuvimos la oportunidad de visitar dos tipos muy diferentes de aldeas modelo cerca de Ningbo: la aldea de la «polilla dorada» (traducción directa del chino), donde los habitantes habían construido una nueva y moderna zona residencial en la que se ofrecía a cada familia un lujoso apartamento de 300 m² en viviendas dobles adosadas, y la aldea de la «nube verde», en la que llevaban viviendo durante siglos los tres mismos clanes familiares, que protegen y mantienen su propio patrimonio cultural y el laberinto característico que conforma la zona histórica en la que viven.

PROYECTOS CONJUNTOS

Durante la misión se hizo muy evidente que los funcionarios del gobierno central chino sentían un gran interés en cooperar

con los territorios rurales europeos para un beneficio mutuo. Los principios de desarrollo ascendente de LEADER, así como los objetivos de empoderamiento de las comunidades locales y el desarrollo de las capacidades, encajan muy bien con los objetivos de la reforma rural de China.

La Asociación Europea LEADER para el Desarrollo Rural (ELARD) se encuentra ahora en el proceso de preparar y firmar un memorándum de entendimiento con SAFEA, que definirá los objetivos y los medios para el intercambio de conocimientos y de expertos, así como para proyectos de cooperación interterritorial. Este memorándum será el primer paso concreto para abrir una nueva plataforma de cooperación con uno de los gigantes culturales y económicos de más rápido crecimiento en el mundo.

El desarrollo de los territorios rurales chinos constituye ahora una sólida prioridad que puede proporcionar muchas oportunidades. En concreto, los chinos han propuesto ya un proyecto logístico en torno a un aeropuerto secundario en el medio rural en colaboración con territorios rurales europeos, que se encuentra en la fase de búsqueda de socios. Una delegación de SAFEA visitó igualmente la Dirección General de Agricultura y la REDR en junio de 2017, con el objetivo de debatir sobre asuntos relacionados con la migración.

i PARA MÁS INFORMACIÓN

ELARD: <http://www.elard.eu>

SAFEA: <http://en.safea.gov.cn>

CUESTIONES RURALES, PERSPECTIVAS RURALES

Una cumbre reúne a los actores más dinámicos en el ámbito de la agroinnovación

Edina Ocsko

Más de 500 agricultores, negocios rurales, empresas de nueva creación, autoridades de gestión de programas de desarrollo rural (PDR), redes rurales nacionales, investigadores, asesores y ONGs se dieron cita en Lisboa para celebrar la primera edición de la Cumbre de la Agroinnovación.



Edina Ocsko, analista de políticas, punto de contacto de la REDR.

edina.ocsko@enrd.eu

LA AGENDA DE LA INNOVACIÓN

Los días 11 y 12 de octubre de 2017, se reunió en Lisboa, la flor y nata de la innovación europea en el marco de la Cumbre de la Agroinnovación 2017 (AIS 2017). Este evento a gran escala, fruto de una iniciativa conjunta entre un consorcio portugués, el gobierno de Portugal, las redes AEI-AGRI y REDR, se fijó tres objetivos principales.

El primer objetivo fue fomentar un intercambio o enriquecimiento mutuo entre iniciativas de innovación llevadas a cabo por múltiples actores, tanto en el marco de los PDR como de Horizonte 2020. En segundo lugar, AIS 2017 se propuso sensibilizar sobre las oportunidades que la innovación y la digitalización pueden aportar a la agricultura y a las economías rurales, y cómo se pueden apoyar estas en el marco de los PDR en curso. Finalmente,

las ideas generadas durante el evento se utilizarán como material para elaborar las políticas de innovación de la UE en materia de agricultura y zonas rurales después de 2020, en línea con el punto 7 («Fomentar el conocimiento y la innovación») de la Declaración de Cork 2.0.

En el primer día se celebraron unas sesiones temáticas paralelas en las que se presentó una gran variedad de iniciativas inspiradoras en temas como: el uso de los recursos (adaptación y mitigación del cambio climático); la gestión de los sistemas agrícolas, alimentarios y silvícolas y la valorización del territorio; y la agricultura 4.0 y el desarrollo rural. En el segundo día se celebraron, por su parte, ocho talleres. Varios miembros del equipo del punto de contacto de la REDR facilitaron los debates del taller sobre cómo permitir que las zonas rurales se beneficien de las oportunidades actuales y futuras en materia de innovación y digitalización.



Kari Kylilahti
GAL, Finlandia

La REDR preguntó a las partes interesadas por las conclusiones del AIS 2017, y cómo iban a fomentar la innovación y la digitalización en la agricultura y en las zonas rurales.

Los objetivos de la cumbre fueron ambiciosos, y la escala del evento impresionante. La cooperación entre la investigación y el desarrollo práctico sobre el terreno resulta crucial, por lo que tiene mucho sentido aprender de otros países y sectores. Yo personalmente encontré muy interesante la importancia que se concedió a las microempresas rurales y a las pequeñas explotaciones agrícolas, sin olvidarnos tampoco de las ONGs.



Emilija Stojmenova
Universidad de Liubliana, Eslovenia

El principal valor añadido fueron los contactos creados en la red: recabar opiniones y comentarios de un grupo tan diverso de gente sobre nuestro trabajo fue muy beneficioso para nuestras futuras actividades.

El principal mensaje con el que me quedé fue que es crucial colaborar y compartir ideas, conocimientos y recursos a escala local, regional y europea. Es muy importante que utilicemos los recursos y los ecosistemas existentes y los saquemos el máximo partido.

MENSAJES CLAVE

Los talleres sobre los «pueblos inteligentes», el fomento de la innovación en las zonas rurales, la mejora de la competitividad en el medio rural y las oportunidades digitales para las empresas y las comunidades rurales fueron especialmente relevantes para los actores de las redes rurales.

Uno de los retos identificados fue la naturaleza fragmentada de los sistemas de financiación y gobernanza, que generan cierta

incertidumbre a las partes interesadas sobre adónde deben acudir para obtener financiación. La planificación estratégica del desarrollo de las zonas rurales tiene que empezar desde abajo (enfoque «ascendente»), y las estrategias innovadoras requieren un marco de apoyo flexible, que permita la combinación de diferentes medidas y la financiación acelerada.

Para ayudar a convertir el concepto de **los pueblos inteligentes** en realidad, el taller concluyó que resultaría muy beneficioso apoyar los servicios rurales por medio de la innovación social y digital en ámbitos como la salud, la educación y la movilidad.

Recomendaciones clave

- **Mejor orientación y coordinación:** planificación estratégica ascendente y mecanismo rural de garantía aplicado a todas las políticas.
- **Apoyo a iniciativas piloto:** crear vínculos a lo largo y ancho de Europa.
- **Permitir LEADER y otras iniciativas locales:** proporcionar el abanico completo de ayudas necesarias para nuevos proyectos.

El taller sobre **Promoción de la innovación en las zonas rurales** enfatizó la importancia crucial que tienen los sistemas innovadores flexibles e integrados de apoyo empresarial para las nuevas empresas.

Recomendaciones clave

- **Conjunto completo de medidas:** no solo apoyo empresarial sino también servicios sociales e infraestructuras para las empresas.
- **Asesoramiento no agrícola:** garantizar que se proporcionen servicios de asesoramiento para un abanico más amplio de empresas.
- **Asumir el riesgo:** necesidad de comprender los posibles riesgos y efectos de las intervenciones (incluyendo las medidas e indicadores adecuados).

PARA MÁS INFORMACIÓN

Empresas rurales: https://enrd.ec.europa.eu/thematic-work/smart-and-competitive-rural-areas/rural-businesses_es

Pueblos inteligentes («smart villages»): https://enrd.ec.europa.eu/smart-and-competitive-rural-areas/smart-villages_es

Cumbre de la Agroinnovación 2017: <http://aislisbon2017.com>

https://enrd.ec.europa.eu/news-events/events/agricultural-innovation-summit_es

Alistair Prior

Unidad de apoyo a la red rural escocesa



Ahora comprendo muy bien las conexiones que existen entre los proyectos y las oportunidades potenciales de hacerlos llegar a los responsables políticos y a los profesionales a fin de garantizar que los proyectos generen un legado duradero, particularmente en el contexto de la innovación y también para reducir la brecha digital. Se trata de una gran oportunidad para que nuestro nuevo servicio de apoyo a la innovación actúe de manera proactiva creando vínculos entre las iniciativas AEI, LEADER y Horizonte 2020 y reforzando la asociación mediante un trabajo tanto horizontal como vertical.

Christiane Kirketerp

Comisión Europea, DG AGRI



Fue estupendo ver el gran interés despertado por el incipiente concepto de los pueblos inteligentes. También me llegaron mensajes muy claros sobre cómo mejorar determinados aspectos: el nivel de burocracia para los beneficiarios, la necesidad de simplificar y armonizar las normas de financiación de la UE, los problemas constantes de escasez inversora en infraestructuras rurales y el hecho de que necesitamos desarrollar aún más nuestro sistema de conocimiento y de innovación agrícola para aprovechar plenamente el potencial de innovación de nuestros agricultores y comunidades rurales.

CUESTIONES RURALES, PERSPECTIVAS RURALES

Plataforma de conocimientos sobre agricultura familiar de la FAO

La Plataforma de conocimientos sobre agricultura familiar de la FAO es el principal sitio web de referencia sobre la agricultura familiar, y un legado muy positivo del Año Internacional de la Agricultura Familiar de 2014.



Artículo preparado por el **equipo de la Plataforma de conocimientos sobre agricultura familiar**, División de Asociaciones y Cooperación Sur-Sur (DPS), Organización de las Naciones Unidas para la Alimentación y la Agricultura (FAO).

LA AGRICULTURA ES COSA DE FAMILIA

La agricultura familiar es la forma predominante de agricultura tanto en los países desarrollados como en los que están en desarrollo. Las explotaciones agrícolas familiares, de las que existen más de 500 millones en todo el mundo, están formadas por pequeños y medianos agricultores, entre los que se incluyen campesinos, pueblos indígenas, comunidades tradicionales, pescadores, agricultores de montaña, pastores y otros muchos grupos en representación de cada región y bioma del mundo. En lo que se refiere a la UE, las explotaciones agrícolas familiares representan en torno a 19 de cada 20 explotaciones.

Las explotaciones familiares gestionan sistemas agrícolas diversificados y preservan productos alimentarios tradicionales, contribuyendo así tanto a una dieta equilibrada como a la salvaguardia de la agrobiodiversidad del mundo. Los agricultores familiares, que se integran dentro de redes territoriales y culturas locales, gastan sus ingresos fundamentalmente en los mercados locales y regionales, generando así muchos empleos dentro y fuera del sector agrícola. Todas estas características implican que los agricultores familiares poseen un potencial único para hacer la transición hacia sistemas de alimentación más productivos y sostenibles, si el marco político les ayuda en este sentido.

UNA NUEVA PLATAFORMA DE CONOCIMIENTOS

Durante el Año Internacional de la Agricultura Familiar de 2014, se expresó la necesidad de contar con una plataforma de conocimientos en la que se pudiera intercambiar información sobre temas importantes relacionados con la agricultura familiar a nivel mundial.

El resultado fue la Plataforma de conocimientos sobre agricultura familiar (FFKP, por sus siglas en inglés) de la FAO. Lanzado en junio de 2015, este recurso en línea es fácil de utilizar y proporciona información de calidad

sobre la agricultura familiar en todo el mundo, para lo que abarca diversas temáticas y secciones, como leyes y normas nacionales, políticas públicas, mejores prácticas, datos y estadísticas relevantes, investigación, artículos y publicaciones.

La FFKP ha ido creciendo hasta convertirse en una referencia a nivel mundial que permite tomar decisiones informadas sobre procesos políticos relativos a la agricultura familiar. La plataforma ayuda igualmente a concienciar sobre la enorme contribución que la agricultura familiar aporta para abordar algunos de los retos más acuciantes a los que nos enfrentamos hoy en día, como la seguridad alimentaria y la necesidad de sistemas alimentarios sostenibles que preserven los recursos naturales en estos tiempos de cambio climático.

Además, la FFKP permite cooperar a sus colaboradores mundiales y a los puntos focales o coordinadores de los gobiernos nacionales; la plataforma cuenta actualmente con más de 100 coordinadores designados por sus gobiernos y otros 100 colaboradores mundiales.

Los colaboradores y coordinadores desempeñan por tanto un papel vital en este proyecto, ya que no son solo usuarios de la plataforma, sino que también introducen regularmente material actualizado y relevante en la base de datos. La FFKP cuenta ahora, dos años después de su lanzamiento, con más de 17000 documentos, y ha sido visitada ya por unos 170000 usuarios.

PARA MÁS INFORMACIÓN

Plataforma de conocimientos sobre agricultura familiar: www.fao.org/family-farming/es/

Revista rural de la UE, número 17: «Agricultura familiar»: https://enrd.ec.europa.eu/publications/eu-rural-review-17-family-farming_en

CUESTIONES RURALES, PERSPECTIVAS RURALES

Locos por la agricultura

Julie Mariën

Un nuevo proyecto LEADER belga, «Locos por la agricultura», está concienciando sobre los problemas relacionados con la salud mental en la comunidad agrícola flamenca.



Julie Mariën,
unidad de apoyo
a la red rural
flamenca
[julie.mariën@
lv.vlaanderen.be](mailto:julie.mariën@lv.vlaanderen.be)

AGRICULTORES BAJO PRESIÓN

«**N**uestra empresa ha sufrido una desgracia tras otra: intoxicaciones, inundaciones y enfermedades que nos han dejado con una gigantesca resaca financiera. Por ahora las cosas van mejor, pero el estrés continúa. Algunas veces conseguimos abonar nuestros pagos mensuales, y otras no; cuando no lo logramos nos arriesgamos a sufrir una nueva crisis o a encontrarnos con un agente judicial en la puerta de nuestra casa».

Tal es el testimonio de Karine, una agricultora flamenca de 46 años de edad. Y no es la única agricultora de Flandes que necesita ayuda. Aunque en casos así los niveles de estrés pueden producir problemas psicológicos, para algunos agricultores no resulta nada fácil hablar sobre sus problemas. Puede que siga siendo un tabú cultural o que simplemente algunos agricultores no cuenten con nadie en sus redes de contacto con quien hablar sobre estos asuntos.

«Boeren op een kruispunt» («Agricultores en la encrucijada») es una organización que ayuda a los agricultores y a los horticultores en necesidad de apoyo. La organización se ha fijado como objetivos la adopción de medidas preventivas, la sensibilización sobre el apoyo psicológico y la tarea de influir el diseño de las políticas.

Con el paso de los años, los voluntarios del proyecto «Agricultores en la encrucijada» se han ido dando cuenta de que el mundo de la agricultura y la horticultura y el de las ayudas sociales y psicológicas no se conocen lo suficiente entre sí. Los psicólogos no están, en efecto, lo suficientemente informados sobre los problemas a los que se enfrentan los agricultores y sobre el tipo de trabajo que realizan. Y los agricultores, por su parte, no suelen saber cómo acceder a ayuda psicológica.



© Zot van 't Boeren

El proyecto creará una red de voluntarios (los «Fans de los agricultores») que hablarán con los agricultores sobre sus problemas y les informarán sobre la asistencia profesional más adecuada.

MEJORAR LA SALUD MENTAL

Así pues, los agricultores en la encrucijada han puesto en marcha un proyecto LEADER denominado «Locos por la agricultura», con el propósito de ayudar a resolver esta dicotomía. El objetivo del proyecto es acercar los servicios de salud mental a los sectores agrícola y hortícola.

El proyecto ha identificado cuatro retos: hacer que los problemas se abran más a la discusión; desarrollar una red de voluntarios (denominada «Fans de los agricultores»); fomentar que las personas que visitan a los agricultores con regularidad (como veterinarios, asesores agrícolas, proveedores, etc.) desempeñen un papel de alerta temprana, y mejorar la colaboración con las redes de salud mental.

El entorno directo de los agricultores tiene una importancia crucial a la hora de detectar los problemas en una fase temprana. Los amigos, los familiares o los vecinos pueden prestar una grandísima ayuda simplemente encontrando un hueco para conversar y apoyar a los agricultores estresados. El proyecto señala que este tipo de contactos se han ido diluyendo durante los últimos años. A fin de abordar este problema, el proyecto va a crear una red de voluntarios (los «Fans de los agricultores» antes citados) que puedan hablar con los agricultores sobre sus problemas e informarles sobre la asistencia profesional adecuada de la que podrían beneficiarse.

PARA MÁS INFORMACIÓN

Proyecto «Locos por la agricultura»:
www.zotvantboeren.be

CUESTIONES RURALES, PERSPECTIVAS RURALES

Primer Parlamento de la Juventud Rural Europea

Āris Ādleris

Jóvenes de la Unión Europea y de los países vecinos se dieron cita en Letonia en agosto de 2017 para participar en el primer Parlamento de la Juventud Rural Europea de la historia.



Āris Ādleris, miembro del consejo de la Alianza de la Comunidad Rural Europea y del Foro Rural Letón.

aris.adlers@gmail.com

VENIDOS DE TODAS PARTES

Todos los caminos condujeron a Ratnieki, situada a unos 65 km de Riga, en el precioso Parque Nacional de Gauja, para participar en el primer Parlamento de la Juventud Rural Europea (ERYP, por sus siglas en inglés). En esta reunión, que se celebró el 11 de agosto de 2017, participaron unos 90 representantes de Albania, Alemania, Armenia, Austria, Dinamarca, Eslovenia, Estonia, Irlanda, Italia, Letonia, Moldavia, Noruega, Reino Unido y Suiza.

Colegios y grupos juveniles de toda Europa fueron invitados a participar en el Parlamento. Una encuesta realizada antes del evento ayudó a recabar datos y estudios de caso que contribuyeron a hacerse una idea de los problemas actuales que afectan a la juventud. También aportaron sus conocimientos al ERYP expertos en desarrollo rural de Europa y Letonia.

El Parlamento se concibió con el objetivo de abordar los retos de la juventud rural del siglo XXI de una manera interactiva. Los debates subsiguientes tuvieron como objetivo identificar las condiciones necesarias que permitan a los jóvenes desarrollar con éxito sus ideas, ya sean estas empresariales, culturales o sociales. Seguidamente se desarrollaron diferentes ideas sobre cómo crear las condiciones adecuadas a tal fin.

La decisión personal de permanecer en una zona rural no debe suponer, en última instancia, un impedimento para la realización personal y profesional. Las nuevas generaciones de las zonas rurales deberían ser tan capaces como sus equivalentes urbanos de acceder a los beneficios sociales y económicos que aportan tendencias globales como la digitalización.

ESPÍRITU EUROPEO

El día arrancó con unas actividades preliminares de bienvenida que permitieron a los participantes compartir sus anhelos y aspiraciones sobre el futuro de las zonas rurales. Tras los discursos de los representantes de la Juventud Rural Europea, del movimiento del Parlamento Rural Europeo y del Foro Rural Letón, se utilizó una metodología especialmente desarrollada para estructurar el debate del ERYP.

Los participantes, que se dividieron en varios grupos de trabajo, fueron invitados a Airberg —una aldea rural imaginaria cuyos jóvenes habitantes tenían unas aspiraciones y se enfrentaban a unos retos similares a los de sus contemporáneos rurales de Europa—. Trabajando a partir de una serie de estudios de caso, los miembros del Parlamento joven entablaron varios debates específicos sobre cómo se proponían desarrollar Airberg.

En la sesión «La voz de la juventud» los participantes desarrollaron ideas desde el punto de vista de un joven que aspira a cumplir sus sueños en un entorno rural. Cada grupo de trabajo desarrolló al menos tres ideas principales. La sesión final brindó la oportunidad de analizar los retos rurales desde la perspectiva de diferentes sectores: el objetivo era encontrar acciones concretas con las que se pudieran aplicar las ideas desarrolladas en las sesiones previas, tanto a nivel local como nacional o europeo.





El objetivo del primer Parlamento de la Juventud Rural Europea era identificar las condiciones necesarias que permitan a los jóvenes desarrollar con éxito sus ideas empresariales, culturales o sociales.

METODOLOGÍA ERYP

El debate del Parlamento se articuló en torno a una metodología que comprendió tres elementos principales:

1. Observar el interés por las cuestiones sociales y económicas.
2. Desarrollar soluciones para abordar las realidades de la juventud rural.
3. Un proceso de toma de decisiones para identificar las acciones necesarias a escala local, nacional e internacional.

MANIFIESTO RURAL EUROPEO

Uno de los objetivos del ERYP fue dar a conocer el Manifiesto Rural Europeo, que se publicó tras el segundo Parlamento Rural Europeo celebrado en noviembre de 2015.

El Manifiesto subraya la responsabilidad que tienen las poblaciones rurales de actuar para su propio bienestar, pero exige asimismo que los gobiernos a todos los niveles, incluido el europeo, trabajen para hacer que esta asociación crucial sea realmente efectiva.

La campaña del Manifiesto está diseñada para influir en la preparación de las políticas europeas

relacionadas con las zonas rurales para el período posterior a 2020.

LA CONEXIÓN CON EL PARLAMENTO RURAL EUROPEO

El Parlamento Rural Europeo es una campaña a largo plazo para expresar la voz de la población rural de Europa, y emplazarles a que se ayuden a sí mismos y pongan en práctica iniciativas, en colaboración con la sociedad civil y los gobiernos.

Desde la celebración del Parlamento Rural Europeo en 2015 se ha realizado un esfuerzo conjunto para incluir la voz de la juventud rural en el debate, un objetivo común que proporcionó el impulso necesario para organizar el primer Parlamento de la Juventud Rural Europea.

El ERYP fue organizado por la asociación Foro Rural Letón, Latvian 4H, Juventud Rural Europea y la Asociación por la Acción de las Aldeas de Finlandia (SYTY).

Los resultados y conclusiones del ERYP se utilizaron para preparar el Parlamento Rural Europeo que se celebró en octubre de 2017 en Venhorst, Países Bajos.

PARA MÁS INFORMACIÓN

Parlamento Rural Europeo:
www.europeanruralparliament.com
Foro Rural Letón: <http://llf.partneribas.lv/lv>

Latvian 4H: www.mazpulki.lv
Juventud Rural Europea: www.ruralityouthurope.com
SYTY: www.kylatoiminta.fi

ENFOQUE EN... EL MECANISMO RURAL DE GARANTÍA

INTRODUCCIÓN

¿Es el mecanismo rural de garantía la clave para desbloquear el potencial del desarrollo rural?

El concepto del mecanismo rural de revisión o garantía («rural proofing») está adquiriendo un enorme impulso político a escala nacional y europea. En esta edición de Rural Connections examinaremos por qué tantas personas creen que tiene un potencial tan grande para el desarrollo rural, y nos centraremos en lo que significa este mecanismo en la práctica. Cualquiera que sea su opinión al respecto, seguramente oír hablar mucho más de él.

La Declaración de Cork 2.0 marca un giro fundamental en la manera de percibir las zonas rurales, que ahora pasan a concebirse como soluciones potenciales para los retos sociales. Pero para desempeñar este nuevo papel habrán de cumplirse unas ciertas condiciones, y ahí es donde se hace especialmente importante trabajar en sinergia con otras políticas.

Así, por ejemplo, años de inversiones destinadas a crear empleo en las empresas locales pueden echarse a perder si se adopta la decisión de cerrar un colegio local. Las políticas deben, como mínimo, remar en la misma dirección para garantizar que las zonas rurales desarrollen su potencial. Algo que es doblemente importante en tiempos como los actuales, en los que los presupuestos públicos se encuentran sometidos a una gran presión y escrutinio. En este contexto, el mecanismo rural de garantía puede constituir una poderosa herramienta para rentabilizar las inversiones y garantizar que las políticas se refuercen entre sí a fin de

alcanzar el máximo beneficio para todas las zonas, y se eviten los efectos negativos inesperados que otras políticas puedan producir sobre las zonas rurales.

La Declaración de Cork 2.0 ha dado un nuevo impulso al mecanismo rural de garantía a nivel europeo. Países como Finlandia y el Reino Unido lo han estado usando ya durante un tiempo para mejorar sus políticas de desarrollo rural. Otros, como Suecia, están poniendo en marcha una nueva legislación con la que se espera poner en práctica la idea.

La REDR se muestra también muy ilusionada con el potencial del mecanismo rural de garantía. En la 8ª Reunión de las Redes Rurales Nacionales (RRN) celebrada en Finlandia en junio de 2017, se organizó un taller que reunió a las RRN interesadas en explorar la manera más eficaz de implementar la herramienta en sus contextos específicos.

El mecanismo rural de garantía supone un intento por garantizar que todos los ámbitos políticos tengan en cuenta las cuestiones rurales.

De modo que, ¿en qué consiste el mecanismo rural de garantía y cuáles son las razones para este renovado interés en el mismo? En esta sección llegaremos hasta el fondo de la cuestión, centrándonos especialmente en las experiencias nórdicas y británicas, y hablando con profesionales que conocen muy bien cómo funciona en la práctica el mecanismo rural de garantía.



DECLARACIÓN DE CORK 2.0

Punto 1: «Fomentar la prosperidad del medio rural»

«El potencial del medio rural para ofrecer soluciones innovadoras, integradoras y sostenibles (...) debería gozar de un mayor reconocimiento. **Debería existir un mecanismo rural de garantía que asegure que este aspecto se refleja en las estrategias y las políticas de la Unión.** Las políticas agrarias y rurales deberían basarse en la identidad y en el dinamismo de las zonas rurales mediante la aplicación de estrategias integradas y enfoques multisectoriales».

De acuerdo con la Declaración, los responsables políticos de la Unión Europea deberían: «Revisar sistemáticamente otras políticas sectoriales y macroeconómicas desde una perspectiva rural, teniendo en cuenta los impactos reales y potenciales y sus efectos en las perspectivas de desarrollo, crecimiento y empleo rural, el bienestar social y la calidad ambiental de las zonas rurales y sus comunidades».

Las entrevistas con Phil Hogan, comisario europeo de Agricultura y Desarrollo Rural, y con Guillaume Cros, ponente del Comité Europeo de las Regiones sobre la reforma de la PAC, revelan sus ambiciosas ideas y visiones sobre el mecanismo rural de garantía. Como señala el comisario, «el mecanismo rural de garantía puede ayudar a impulsar soluciones que beneficien al empleo y al crecimiento rural, o que contribuyan a mejorar el acceso a los servicios básicos».

Además, algunos actores de las redes rurales compartirán con nosotros sus opiniones sobre cómo las RRN pueden ayudar a que las iniciativas del mecanismo rural de garantía sean más eficaces.

RASGOS RURALES COMUNES

El «desafío rural» comparte varios rasgos comunes para los responsables políticos de cualquier lugar. En primer lugar, la lejanía y la dispersión de la población significan que los costes de aplicación de las políticas pueden ser más elevados en las zonas rurales que en las urbanas, lo que conlleva una financiación

per cápita más alta y/o la utilización de diferentes métodos de aplicación.

En segundo lugar, las necesidades, preferencias y potencialidades de los residentes rurales pueden diferir de las de sus equivalentes urbanos. Esta diferencia puede plantear retos y al mismo tiempo ofrecer oportunidades para las políticas públicas, desde las contribuciones tan positivas que las zonas rurales aportan al desarrollo regional y nacional hasta el apoyo a sus necesidades.

En tercer lugar, las cuestiones rurales, aunque históricamente dominadas por la agricultura, abarcan ámbitos políticos y niveles de gobierno múltiples y diferentes. Si bien se trata de un hecho cada vez más reconocido, la coordinación transversal entre los diferentes órganos políticos y de ejecución suele ser problemática, situación que lleva a exigir una mayor coordinación entre las distintas administraciones.

En cuarto lugar, tanto el diseño como la aplicación de la política se enfrentan a

restricciones presupuestarias que limitan los recursos disponibles. Ello ocurre, por ejemplo, a la hora de construir una base documental o de datos factuales para identificar los requisitos que son específicos a las zonas rurales, de diseñar respuestas políticas adecuadas y de garantizar que los intereses rurales se tengan en cuenta al mismo nivel que los intereses de otras políticas concurrentes o competidoras.

A fin de responder a este desafío rural compartido, se necesitan procesos para recabar e interpretar los datos y evidencias, consultar con las partes interesadas y trabajar en colaboración con las diferentes áreas o departamentos del gobierno para identificar dónde y cómo abordar las cuestiones rurales con la mayor eficacia posible. Este tipo de procesos puede adoptar diferentes formas y variar en su eficiencia y complejidad: una de estas formas es precisamente el mecanismo rural de garantía, un enfoque que está ganando cada vez mayor impulso.

ENTREVISTA

Phil Hogan

Comisario europeo de Agricultura y Desarrollo Rural



© Unión Europea

El comisario Hogan expresa sus aspiraciones para el mecanismo rural de garantía, afirmando que «necesitamos eliminar los silos y centrarnos en obtener resultados para los ciudadanos de nuestro medio rural».



¿Qué es el mecanismo rural de garantía para usted?

El mecanismo rural de garantía es una recomendación esencial de la Declaración de Cork 2.0, a la que suscribo plenamente. Su objetivo es garantizar que las comunidades rurales sean escuchadas y que se tenga en cuenta su bienestar a la

hora de formular las políticas y elaborar los presupuestos.

Se trata, sin embargo, de algo más que comprobar simplemente el impacto y las implicaciones potenciales de las políticas: hace referencia también al diseño de los programas y estrategias que reflejan las necesidades y aspiraciones de las comunidades rurales, y a reconocer el potencial de las zonas rurales para aportar soluciones innovadoras, integradoras y sostenibles. Para que el mecanismo rural de garantía sea eficaz deberá incluir, por tanto y de manera proactiva, a las comunidades rurales y su potencial en la fase de diseño de las políticas.



¿Cuáles son los beneficios del mecanismo rural de garantía?

El mecanismo rural de garantía aportará beneficios no solo a las comunidades rurales, sino también a la sociedad en su conjunto, ya que las zonas rurales están excepcionalmente situadas para proporcionar soluciones a múltiples retos sociales. El mecanismo rural de garantía puede ayudar, así, a impulsar soluciones que beneficien al empleo y al crecimiento rural, o que contribuyan a mejorar el acceso a los servicios básicos.

Pongamos, por ejemplo, el caso de la conectividad. Si las políticas públicas fueran ciegas a las necesidades específicas de las zonas rurales, escaso sería el esfuerzo que se haría para desplegar la banda ancha en las zonas remotas. Y es que, después de todo, cuando el dinero se gasta en las zonas urbanas, son muchos más los ciudadanos que se benefician de la inversión. ¡Pero no es así, afortunadamente, como trabaja la UE! Como afirmó el presidente de la Comisión Europea Juncker en el discurso sobre el estado de la Unión de este año, en una Unión de ciudadanos iguales no hay lugar para ciudadanos de segunda clase. Es importante, por tanto, que nuestras políticas tengan la capacidad de mejorar las vidas de todos los europeos, y eso es precisamente lo que el mecanismo rural de garantía podría ayudarnos a conseguir.

El mecanismo rural de garantía no está beneficiando, sin embargo, a las comunidades rurales únicamente. Existe, por ejemplo, un gran potencial en las zonas rurales para desarrollar cadenas de valor nuevas y más sostenibles, en particular las relacionadas con la economía circular y la bioeconomía. Acelerar este tipo de crecimiento eficiente en el uso de los recursos beneficiará por supuesto al conjunto de la sociedad: piénsese solamente en la importancia de la transición a una energía ecológica y renovable. Pero si todos estos emprendedores y empresarios rurales en ciernes no disponen de las condiciones



© Tim Hudson

adecuadas para desarrollar sus empresas, no seremos capaces de liberar este potencial y nadie se beneficiará del mismo.



¿Qué se necesita para impulsar el mecanismo, y qué se está haciendo ahora?

Antes de nada, necesitamos las herramientas adecuadas para evaluar el impacto. La Comisión Europea está desarrollando actualmente una herramienta de evaluación de impacto que ayudará a los diferentes departamentos a medir las consecuencias de sus políticas sobre las zonas rurales.

En segundo lugar, la eficacia de cualquier herramienta se mide por la habilidad de la mano que la maneja, así que tenemos que asegurarnos de que la herramienta sea no solo utilizada, sino bien utilizada. Sé que en algunos Estados miembros de la UE se han designado «campeones rurales» específicos que promocionan el uso del mecanismo rural de garantía como, por ejemplo, los departamentos de desarrollo rural; esto es algo de lo que quizá podamos aprender a nivel de la UE.

Necesitamos, finalmente, trabajar mejor juntos entre los distintos ámbitos políticos y con los diferentes niveles que participan en el desarrollo rural: local, regional, nacional y de la UE. Y creo que estamos avanzando realmente en esta dirección: un ejemplo es el trabajo que estamos haciendo con los «pueblos inteligentes», en los que

colaboran políticas de diferentes ámbitos, como las de desarrollo agrícola y rural, regional, de transportes, de investigación e innovación, y digital.

El Parlamento Europeo está muy implicado con la iniciativa de los pueblos inteligentes y apoya su desarrollo, al igual que el Comité de las Regiones y el Comité Económico y Social Europeo. También estamos poniendo en marcha un grupo de trabajo temático en el seno de la REDR, que nos ayudará a conectar con las comunidades locales y a conseguir su participación. Yo creo que este tipo de iniciativas está ganando mucho impulso en la esfera política y también sobre el terreno, porque todo el mundo sabe reconocer a un caballo ganador. Y ello representa igualmente la esencia de la Declaración de Cork 2.0: que necesitamos eliminar los silos y centrarnos en obtener resultados para los ciudadanos de nuestro medio rural.



Para finalizar, ¿algunas palabras de ánimo para las redes?

Tan solo puedo decir: ¡continúad con vuestro magnífico trabajo! Creo que lo que estáis haciendo en cuanto a trabajo en red, intercambio de conocimientos, mejores prácticas y aprendizaje mutuo es un ejemplo perfecto de lo que representa la esencia de la Unión Europea: generar progreso y prosperidad entre todos.

ENFOQUE EN... EL MECANISMO RURAL DE GARANTÍA

EL PUNTO DE VISTA DE LA RED

Las RRN pueden impulsar el mecanismo rural de garantía

En las últimas reuniones de las redes rurales nacionales (RRN) se ha visto cómo el tema del mecanismo rural de garantía está ocupando un lugar cada vez más destacado en la agenda. ¿Por qué está la red hablando tanto sobre este asunto ahora, y qué puede aportar al respecto?

El objetivo del mecanismo rural de garantía es incrementar la cooperación y la coordinación de las políticas para obtener mejores resultados globales, es decir, evitar los efectos del trabajo en silos en las políticas, como señala el comisario Hogan en la entrevista de este número de *Rural Connections*. Son ya varios los países que están viendo en el mecanismo rural de garantía una herramienta para garantizar mayores beneficios para las zonas rurales. El punto de contacto de la REDR ha preguntado a varios actores de las redes rurales sus opiniones al respecto, que nos han permitido descubrir algunas ideas muy interesantes.

- Para que el mecanismo rural de garantía tenga éxito se requiere un «campeón» político o administrativo, que en Finlandia ha adoptado la forma del Comité de Política Rural, y en Inglaterra del Departamento de Medio Ambiente, Alimentación y Asuntos Rurales (DEFRA, por sus siglas en inglés). En todos los casos, las RRN trabajan en estrecha colaboración con estas organizaciones y ejercen las responsabilidades específicas que les hayan sido asignadas.

« La RRN reúne a las partes interesadas en un espacio neutral donde poder identificar las diferentes piezas del puzzle, hasta que la imagen completa se haga visible para todo el mundo. »

Maria Gustafsson,
Unidad de apoyo a la red sueca

- Para que el mecanismo rural de garantía sea eficaz se necesita disponer de datos que prueben los efectos que las diferentes políticas tienen sobre las zonas rurales. Las RRN ayudan a recabar este tipo de pruebas y pueden igualmente crear canales de comunicación e intercambio con las partes interesadas en los que estas puedan opinar sobre las deficiencias e ineficiencias de las políticas, lo que en última instancia contribuirá a mantener las cuestiones rurales en la agenda política.

- El papel de las RRN es particularmente importante cuando se introducen nuevas políticas que puedan tener un gran impacto sobre los servicios rurales. Así, en Finlandia están emprendiéndose unas significativas reformas administrativas por las que se fusionarán muchas autoridades locales más pequeñas. En Suecia, por su parte, un comité parlamentario ha propuesto 65 nuevas medidas para fomentar el desarrollo rural. En ambos casos, las RRN están recabando la información necesaria y trabajando en activa colaboración con los actores rurales.

« El mecanismo rural de garantía es un concepto mucho más amplio que una simple consulta oficial o una lista de comprobación. Las actividades en las que participan los actores de las RRN podrían considerarse también como parte integrante del proceso. »

Ave Bremse,
Unidad de apoyo a la red de Estonia

- El mecanismo rural de garantía lo aplican diferentes ministerios, departamentos y niveles de gobierno. Como no suele ser obligatorio, los funcionarios de la administración tienen que percibir su valor y no verlo como una carga administrativa más. Se necesita por tanto una clara orientación y formación, ámbito en el que las RRN pueden ayudar, y de hecho ya lo están haciendo. En Finlandia, por ejemplo, la RRN está ayudando a evaluar los efectos de la reforma administrativa en tres zonas rurales piloto.

- Las RRN son especialmente eficaces para llegar a las «voces ocultas»: sectores y grupos de la población que tienen menos influencia en los canales formales de toma de decisiones. En Finlandia, por ejemplo, la RRN ha recurrido a la ayuda de los GAL para contactar con la población local.

« El papel de las RRN en el mecanismo rural de garantía es mostrar las historias humanas detrás de los datos y las pruebas cuantitativas, a fin de provocar el mayor impacto emocional posible, para que el público pueda entender los efectos reales de las políticas sobre las comunidades rurales. »

James Elliott,
Inglaterra (Reino Unido), unidad
de apoyo a la red

 PARA MÁS INFORMACIÓN

¿Interesado en sumarse al debate de las RRN sobre el mecanismo rural de garantía? Póngase en contacto con Elena Maccioni en: elena.maccioni@enrd.eu

ENFOQUE EN... EL MECANISMO RURAL DE GARANTÍA

INFORME

El largo y tortuoso camino del mecanismo rural de garantía

El enfoque del Reino Unido ha evolucionado considerablemente desde que el mecanismo rural de garantía fuera introducido de manera obligatoria en Inglaterra en el año 2000.



© Pexels

El mecanismo rural de garantía se adoptó con el fin de garantizar que se prestara una adecuada atención a las cuestiones rurales en todos los ámbitos políticos del Reino Unido. La guía publicada al respecto hace referencia a aspectos como comprender mejor las consecuencias de la intervención de las políticas del gobierno, garantizar que estas produzcan unos resultados justos y equitativos para las zonas rurales y hallar la mejor manera posible de aplicar las políticas en dichas zonas. Existe un claro paralelo a este respecto con la revisión o validación («proofing») que puede hacerse de las políticas en general al objeto de garantizar que tengan en cuenta otras cuestiones transversales como la edad, la igualdad de género o los asuntos relacionados con el cambio climático.

Aunque las definiciones puedan variar, el mecanismo de garantía implica normalmente

una petición formal para seguir una lista de comprobación compuesta por varias cuestiones, con la ayuda de una orientación y un asesoramiento especializados, y para demostrar asimismo cómo se han tenido en cuenta y abordado las cuestiones rurales. A ello se puede añadir también una consulta formal y diversos procedimientos de seguimiento y control.

Aunque es posible que muchos de estos elementos hayan sido implementados bajo nombres diferentes en otros países, un estudio⁽¹⁾ de la OCDE con fecha de 2011 informó de que la manera en que Inglaterra había desarrollado este enfoque había sido única hasta ese momento.

Como la Declaración de Cork 2.0 incluye el compromiso de poner en práctica el mecanismo rural de garantía en toda la UE, en esta edición de Rural Connections hemos investigado los orígenes, el propósito y la

(1) Estudios de política rural de la OCDE: Inglaterra, Reino Unido). Publicaciones de la OCDE, París, 2011.

eficacia del mecanismo en Inglaterra y en otras partes del Reino Unido.

INGLATERRA

Inglaterra introdujo de manera obligatoria el mecanismo rural de garantía en el año 2000; aunque este compromiso se ha ido renovando de forma reiterada (la última vez en 2017), los detalles precisos y los acuerdos institucionales han ido evolucionando para reflejar las mejoras en el proceso y los cambios en las estructuras de gobierno. Se ha producido también un giro gradual hacia un mayor énfasis en la integración de las necesidades locales, ya sean rurales o urbanas, en las políticas en general a fin de garantizar que estas se adapten a dichas necesidades, fin para el que se ha utilizado el mecanismo rural de garantía como instrumento.

« Los diferentes departamentos del gobierno deben apostar más fuerte por el mecanismo rural de garantía. »

England Rural Coalition, 2017

Aunque la responsabilidad de aplicar el mecanismo rural de garantía recae sobre

los departamentos individuales del gobierno, recibe el apoyo del Departamento de Medio Ambiente, Alimentación y Asuntos Rurales (DEFRA, por sus siglas en inglés), que actúa a modo de «campeón» de los asuntos rurales. El apoyo adopta la forma de publicación de guías y aportación de datos y pruebas para ayudar a completar una lista de comprobación compuesta por varias cuestiones.

Tras una revisión independiente realizada en 2015⁽²⁾, DEFRA ha publicado recientemente una nueva guía⁽³⁾ para poner en práctica su proceso del mecanismo rural de garantía dividido en cuatro fases.

La primera fase comprende el análisis de las evidencias y la realización de consultas con las partes interesadas a fin de identificar si una política va a afectar a las zonas rurales, mientras que la segunda fase consiste en analizar el alcance de los impactos y si estos son diferentes en las zonas urbanas y en las rurales. En el caso de que se constaten o se esperen efectos diferentes, y que se considere que estos sean lo suficientemente importantes como para que se justifique la adopción de medidas para mitigarlos, la tercera fase consistiría en analizar cómo

podría ajustarse la política y su aplicación. Finalmente, la cuarta fase consistirá en un proceso continuo de seguimiento y evaluación de los efectos de la política y en analizar la posibilidad de realizar ulteriores ajustes.

La guía proporciona una lista de asuntos comunes a tener en cuenta, sugiere algunas opciones de ajustes y presenta algunos estudios de casos en los que el mecanismo rural de garantía se ha aplicado con éxito. La guía remite, además, a otras fuentes de información y asesoramiento, incluidos especialistas propios de DEFRA.

IRLANDA DEL NORTE

El ejecutivo de Irlanda del Norte expresó su compromiso con el mecanismo rural de garantía en el año 2002, para lo que publicó una guía y ofreció apoyo especializado, solicitando al mismo tiempo a los organismos gubernamentales que señalaran las actividades del mecanismo rural de garantía en sus informes anuales. Tras un estudio realizado en 2005, que reveló un decepcionante nivel de adherencia a los requisitos del mecanismo

Proceso del mecanismo rural de garantía en cuatro fases

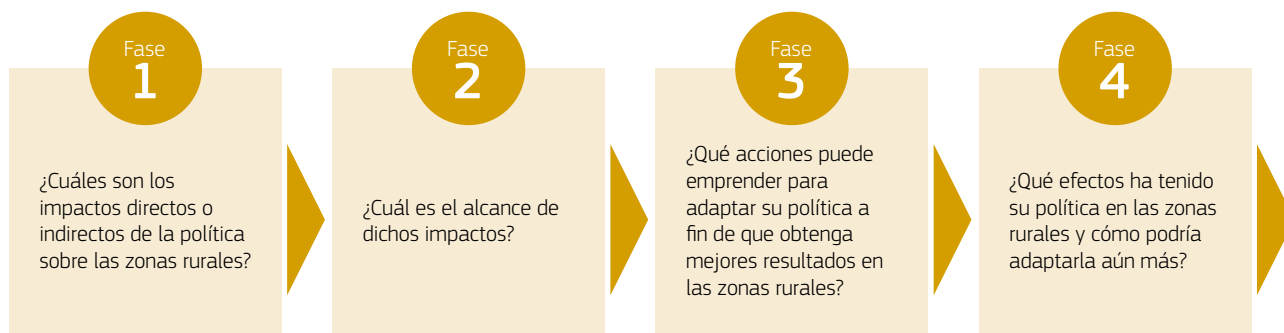

(2) Análisis independiente de la implementación del mecanismo rural de garantía. Informe para DEFRA, Lord Cameron de Dillington, enero de 2015. <https://www.gov.uk/government/publications/rural-proofing-independent-implementation-review-lord-cameron-review>

(3) Mecanismo rural de garantía: guía práctica para evaluar el impacto de las políticas sobre las zonas rurales. DEFRA, marzo de 2017. https://www.gov.uk/government/uploads/system/uploads/attachment_data/file/600450/rural-proofing-guidance.pdf

rural de garantía, la guía fue revisada con la ayuda de actores externos, y se pusieron en marcha también más recursos de apoyo específicos.

«*Existe una necesidad real de dar un gran impulso a la agenda del mecanismo rural de garantía.*»

*Rural Community Network,
Irlanda del Norte, 2014*

También se formó un grupo de dirección interdepartamental sobre el mecanismo rural de garantía para coordinar su proceso de aplicación y estudiar su eficacia. Pero, desafortunadamente, la adherencia a los requisitos del mecanismo rural de garantía continuó siendo inconsistente, y las partes interesadas externas solicitaron que el mecanismo pasara a tener carácter legal, lo que condujo a su inclusión en la Ley de necesidades rurales («Rural Needs Act») de Irlanda del Norte (2006). Aunque aún es pronto para ver los efectos de esta medida y de los requisitos simplificados de notificación, una investigación realizada a nivel local indica que los funcionarios y las partes interesadas necesitan una mayor claridad en lo que respecta a la terminología y las responsabilidades, por

lo que es probable que se publiquen más guías y se preste más apoyo.

GALES

El gobierno de Gales se comprometió a introducir de manera obligatoria el mecanismo rural de garantía a principios de los años 2000, un compromiso que ha ido renovando de manera repetida en varias fases y a través de varios documentos oficiales. Los funcionarios de las administraciones deben realizar evaluaciones de impacto, y se les insta a que recurran a apoyo especializado con la mayor brevedad posible.

«*Todo el gobierno de Gales y los programas de inversión de la UE tienen que estar sujetos a un riguroso proceso de mecanismo rural de garantía.*»

Welsh Council for Voluntary Action, 2014

Se ha publicado una guía escrita para un proceso de dos etapas consistente en una herramienta de evaluación y una lista de comprobación; esta última fue revisada por un equipo especializado en el mecanismo rural de garantía para valorar si los posibles impactos exigirían una lista

de comprobación rellena en su totalidad, para ajustar así el diseño de la política y/o de la aplicación.

Los funcionarios de las administraciones tienen la oportunidad de trabajar con personal especializado que les ayudará a capturar los datos y las evidencias necesarios para comprender la situación en las zonas rurales y los retos particulares a los que estas se enfrentan. El grado de adherencia a los requisitos del mecanismo rural de garantía parece, no obstante, inconsistente, por lo que varias partes interesadas externas han reclamado mejoras en este sentido.

ESCOCIA

A diferencia de otras partes del Reino Unido, Escocia no ha adoptado el mecanismo rural de garantía como el proceso para garantizar que las cuestiones rurales transversales se tengan en cuenta, sino que en su lugar ha seguido un proceso de integración o transversalización («mainstreaming»), por el que las cuestiones rurales son abordadas de manera sistemática en el contexto de los debates sobre las políticas en general. Con ello se concede una mayor importancia formal a la utilización de mecanismos de consulta con las partes interesadas y de diálogo entre las diferentes áreas y niveles del gobierno.

En 2014 se creó un parlamento rural escocés para que las partes interesadas tuvieran más oportunidades de debatir las necesidades de los habitantes y las empresas del medio rural. Esta preferencia por la transversalización refleja el dominio de las zonas rurales en la geografía escocesa, que incluye varias comunidades insulares y muy remotas (un tipo de ruralidad muy diferente, por tanto, al de Inglaterra).

Sin embargo, y a pesar de la publicación de sucesivos documentos estratégicos y de las





© Rural Matters, Matt Cartney, 2017

repetidas reafirmaciones de compromiso por parte del gobierno con las zonas rurales, varios grupos de partes interesadas han demandado la implantación del mecanismo rural de garantía.

Una dinámica que puede verse reforzada tras la inminente introducción de la obligación legal de aplicar el mecanismo insular de garantía («island proofing»), un instrumento diseñado para abordar las cuestiones políticas específicas de un subconjunto de comunidades rurales ubicadas en las islas escocesas.

CONCLUSIÓN

Adoptado a inicios de los años 2000, el mecanismo rural de garantía sigue siendo el proceso de elección en Inglaterra, Irlanda del Norte y Gales a la hora de intentar conseguir que las políticas produzcan resultados equitativos y eficientes. Los detalles varían, no obstante, entre los distintos países y han evolucionado también con el tiempo, aunque en cualquier caso reflejan la evidente realidad de un nivel incompleto e inconsistente de implementación.

Se han clarificado las obligaciones, renovado las guías, incrementado el apoyo de los especialistas y formalizado los mecanismos de interacción entre todos los niveles gubernamentales. Este último aspecto representa un ligero cambio de énfasis y de lenguaje hacia una mayor

transversalización de las cuestiones rurales, particularmente en Inglaterra. En Escocia, por su parte, donde la transversalización ha sido el enfoque preferido hasta la fecha, la adopción del mecanismo insular de garantía puede venir a reforzar aún más la exigencia de un mecanismo rural de garantía en su sentido más amplio.

Es posible que exista por tanto una cierta convergencia de enfoques a lo largo y ancho del Reino Unido, y en este sentido se han celebrado reuniones conjuntas en las que han participado representantes de las cuatro naciones del Reino Unido. Ello puede reflejar el reconocimiento pragmático de que, independientemente de las circunstancias específicas, siguen existiendo algunos retos comunes: cómo abordar, por ejemplo, las diferencias en el interior de las zonas rurales así como

con las zonas urbanas, cómo competir por la atención de los funcionarios frente a otras prioridades, cómo utilizar los datos y evidencias de la mejor manera posible y cómo evaluar el éxito.⁽⁴⁾ Ello no significa que los diferentes enfoques se puedan transferir simplemente entre las distintas jurisdicciones —entre otras razones, porque la naturaleza de la ruralidad difiere marcadamente entre unas y otras—, ni que ningún enfoque sea superior a otro, sino que simplemente la necesidad de adaptar continuamente los acuerdos y las disposiciones de la administración pública y de gobernanza puede verse facilitada por el intercambio de experiencias.

PARA MÁS INFORMACIÓN

England Rural Coalition, 2017:

<http://acre.org.uk/cms/resources/rural-coalition-statement-2017-low-res.pdf>

Rural Community Network, Irlanda del Norte, 2014:

<http://www.niassembly.gov.uk/globalassets/documents/agriculture-and-rural-development/reviews/anti-poverty/evidence-session/rural-community-network.pdf>

Welsh Council for Voluntary Action, 2014:

https://www.wcva.org.uk/media/959946/wcvaresponse_rdp2014-2020.14april2014eng.pdf

(4) Algunos críticos arguyen que nunca se ha definido del todo o con claridad el propósito general del mecanismo rural de garantía, ni sus objetivos concretos.

ENFOQUE EN... EL MECANISMO RURAL DE GARANTÍA

OPINIÓN

Guillaume Cros

Ponente del Dictamen del Comité Europeo de las Regiones sobre la PAC después de 2020 y vicepresidente de la región de Occitania

La aplicación del mecanismo rural de garantía debe ir acompañada de un fuerte apoyo político a nivel europeo que ha de materializarse mediante la adopción de una agenda rural.



© Unión Europea, Patrick Mascart

En el Dictamen del Comité Europeo de las Regiones sobre la política agrícola común después de 2020⁽¹⁾ adoptado el 12 de julio de 2017, subrayamos que las zonas rurales se están quedando rezagadas respecto de las urbanas y que esta brecha es especialmente preocupante, ya que se está agravando, en especial bajo el efecto de la aceleración del desarrollo de las grandes ciudades y capitales, desarrollo que por otra parte se ha visto favorecido por ciertas políticas europeas.

La manera en la que se están utilizando actualmente los fondos estructurales no hace sino incrementar dichas desigualdades. El reparto poco equitativo de las ayudas del primer pilar de la PAC, la desregulación

de los mercados agrícolas europeos y las reglas actuales de comercio internacional refuerzan la concentración de la producción en las zonas de actividad más intensiva y aceleran el proceso de desaparición de las explotaciones en el resto del territorio. La política de desarrollo rural adoptada en el año 1999 no podía revertir esta tendencia, debido a la insuficiencia de los fondos disponibles con respecto al primer pilar y a la obligación de cofinanciación por parte de los Estados miembros.

Más allá de la política agrícola común en sí misma, resulta indispensable diversificar las estrategias de abordaje y tener en cuenta el ámbito rural en todas las políticas europeas: las necesidades de los territorios rurales superan con creces lo que puede aportar la política de desarrollo rural por sí sola. El estudio⁽²⁾ del Comité Europeo de las Regiones sobre el presupuesto europeo consagrado al desarrollo rural, ha demostrado su insuficiencia frente a la enorme importancia de las zonas rurales en Europa. Y, lo que es más inquietante aún, el presupuesto se ha reducido de manera significativa con respecto al período de programación anterior, pasando del 32,6% del presupuesto de los fondos estructurales al 21,3% durante el período actual de programación (marco financiero plurianual [MFP] 2014-2020).

(1) *La PAC después de 2020*, Dictamen del Comité de las Regiones, 12 de julio de 2017.

<http://cor.europa.eu/en/activities/opinions/pages/opinion-factsheet.aspx?OpinionNumber=CDR%201038/2017>

(2) Evolución del presupuesto dedicado a la política de desarrollo rural, Comité de las Regiones, 2016.

<https://cor.europa.eu/en/documentation/studies/Documents/Evolution-Budget-Dedicated-Rural-Development-Policy.pdf>



© Ales Krivec

Esta afirmación es particularmente cierta para el Fondo Europeo de Desarrollo Regional (FEDER), donde los gestores de los fondos europeos se han ido orientando cada vez más hacia la financiación de las zonas urbanas en paralelo con la adopción de una agenda urbana, o que, debido a la elevada tasa de cofinanciación exigida, no es un fondo bien adaptado a los territorios rurales.

Si la despoblación rural —en particular el desplazamiento de los jóvenes procedentes de las zonas rurales o remotas hacia las ciudades de tamaño mediano o grande— es ya de por sí un problema grave en el conjunto de Europa, no menos lamentable resulta igualmente constatar que las ayudas del Fondo Social Europeo (FSE) para la formación profesional tienen dificultades para implantarse en las zonas rurales. Y es que durante el presente período de programación el FSE está asignando tan solo un 7% de sus fondos a las zonas rurales, cantidad notoriamente insuficiente para responder a las necesidades de estos territorios.

Todas las políticas estructurales deberían hacer del desarrollo rural su objetivo prioritario, conforme al objetivo de cohesión territorial consagrado en el Tratado de Lisboa, lo que por otra parte supondría replantearse las estrategias estructurales y regionales de la UE.

La primera Declaración de Cork, adoptada el 9 de noviembre de 1996, reclamaba con gran acierto un «equilibrio más justo» entre las zonas rurales y las urbanas en materia de gasto público e inversión. Hoy en día está claro que la Declaración no ha alcanzado plenamente sus objetivos, debido a la falta de compromisos concretos. Para el Comité Europeo de las Regiones resulta esencial, por tanto, que la nueva Declaración de Cork 2.0 no se convierta en letra muerta, para lo que hay que dotarla de un plan de acción europeo. La Comisión debe, así pues, proponer y poner en práctica lo más rápidamente posible medidas concretas para aplicar el «mecanismo rural de garantía» a todas las políticas de la UE.

Este plan de acción deberá acompañarse de un fuerte apoyo político a nivel europeo que ha de materializarse por medio de la adopción de una agenda rural, complementaria a la agenda urbana. Y es que —como se ha visto durante la conferencia que con el título «RURAL post-2020: ¡más ambicioso, más transversal! Una Agenda Rural para reforzar el atractivo del proyecto europeo» fue organizada el pasado mes de mayo por el Comité Europeo de las Regiones y la asociación Ruralidad-Medio Ambiente-Desarrollo— el escaso éxito del «mecanismo rural de garantía» en Finlandia y Canadá se debe a la ausencia de una verdadera coordinación horizontal de todas las políticas necesarias para un auténtico desarrollo rural,

coordinación que requiere una sólida voluntad política. Este es el motivo por el que el Comité Europeo de las Regiones apoya la llamada del Movimiento Europeo de la Ruralidad y del intergrupo sobre zonas rurales, montañosas y remotas (RUMRA) del Parlamento Europeo en favor de una agenda rural europea, que deberá servir como marco político y proporcionar las directrices operativas de una política específica de desarrollo de los territorios rurales que responda a su diversidad y a la dimensión multisectorial de sus realidades económicas.

Existen ya soluciones a nivel local: en la región de Occitania, por ejemplo, hemos lanzado una única convocatoria de proyectos para apoyar planes de acción integrados: en las zonas rurales gracias al enfoque LEADER, y en las zonas urbanas por medio de las inversiones territoriales integradas. Esta convocatoria de proyectos común ha permitido coordinar y armonizar el desarrollo de todos los territorios. El próximo período de programación posterior a 2020 deberá permitir que todos los territorios encuentren soluciones locales adaptadas a sus contextos específicos, y aplicar simultáneamente iniciativas de desarrollo urbano, periurbano y rural.

 PARA MÁS INFORMACIÓN

www.cor.europa.eu

ENFOQUE EN... EL MECANISMO RURAL DE GARANTÍA

INFORME

La experiencia nórdica: reflexiones antes y después del mecanismo rural de garantía

La experiencia de los países nórdicos se encuentra a la vanguardia del mecanismo rural de garantía: Finlandia lo lleva utilizando desde hace más de 10 años, y Suecia, tras una exhaustiva revisión, está a punto de decidir precisamente cómo el mecanismo rural de garantía dará forma a su futuro desarrollo rural. Rural Connections analiza algunas de las lecciones aprendidas de ambos países.



© Maaseutuverkosto, Contum Oy

FINLANDIA

PIONEROS DEL MECANISMO RURAL DE GARANTÍA

Finlandia es uno de los países más rurales de Europa y uno de los pocos que utiliza el mecanismo rural de garantía a los niveles nacional, regional y local⁽¹⁾. El mecanismo rural de garantía se ha estado promoviendo durante más de 10 años como método para garantizar que las características rurales se tengan mejor en cuenta en una fase temprana

del proceso de toma de decisiones en Finlandia.

El objetivo del mecanismo rural de garantía en Finlandia es incrementar la igualdad entre las zonas rurales y urbanas, al mismo tiempo que se mejora el conocimiento de los asuntos rurales. El mecanismo rural de garantía se considera un elemento central a la hora de alcanzar una visión de la política rural según la cual el campo forma una parte inseparable de la prosperidad y la sociedad nacionales. Ya desde el principio se hizo claro que el proceso del mecanismo rural de garantía debía prestar una especial atención a las

zonas escasamente pobladas, que cubren el 68 % de las áreas terrestres del país.

A nivel nacional, el principal actor que prepara, coordina e implementa la política rural es el Consejo de Política Rural, que es un organismo de cooperación horizontal nombrado por el gobierno. El papel del Consejo de Política Rural es mejorar las estructuras y prácticas de trabajo de la política rural y del desarrollo rural sobre la base de las redes y las asociaciones, utilizando una metodología de apoyo a las políticas basadas en el territorio.

El mecanismo rural de garantía se divide en Finlandia en dos niveles: el nacional,

(1) La elaboración del contenido relativo a Finlandia no habría sido posible sin Christell Åström, asesora del Ministerio de Agricultura y Silvicultura (Christell.astrom@mmm.fi), y Taina Väre, asesora principal de la Asociación de Autoridades Locales y Regionales de Finlandia (Taina.Vare@kuntaliitto.fi).

Política rural «ancha» y «estrecha»

Finlandia cuenta con una estrategia nacional completa e integrada para el desarrollo rural. Las políticas se dividen, en este sentido, entre desarrollo rural «estrecho» —aquellas orientadas directamente a las zonas rurales, como los PDR— y desarrollo rural «ancho» —aquellas políticas, como las relativas a la educación, la salud y el transporte, que se aplican en todo el país pero que son también críticas para la viabilidad de la vida rural. El mecanismo rural de garantía constituye el nexo de unión entre ambas.

que es más estratégico, y los niveles regional y local, que se centran más en el proceso de implementación. Se recomienda el uso de las guías y plantillas del Consejo cuando una decisión pueda tener repercusiones regionales en las zonas rurales, independientemente de que la decisión se adopte a nivel nacional o local. El mecanismo rural de garantía es especialmente relevante cuando se llevan a cabo importantes reformas administrativas, como está siendo el caso ahora.

TIEMPO DE CAMBIOS

Finlandia se está preparando para una importante reorganización administrativa territorial, por la que puede que el control de varios servicios y políticas queden fuera del ámbito municipal. En este momento se están llevando a cabo estudios piloto para orientar la reforma en algunos municipios. Como en el mecanismo rural de garantía participan representantes de los sectores público, privado y sin ánimo de lucro, el proceso se ha revelado como un importante factor para consolidar ideas e incrementar la participación.

Por ejemplo, la Asociación de Autoridades Locales y Regionales de Finlandia está coordinando un proyecto financiado por el Consejo de Política Rural en el que se está ensayando una herramienta para aplicar el mecanismo rural de garantía en el proceso de reformas regionales en dos regiones muy diferentes, Pirkanmaa y Kainuu.

El proyecto piloto incluirá elementos como la evaluación del material producido en el proceso de reforma (2016-2017), y la celebración de talleres locales y regionales sobre una selección de asuntos (servicios, economía, democracia), así como entrevistas y cuestionarios.

El objetivo es desarrollar una herramienta para que las nuevas regiones incluyan el mecanismo rural de garantía en el proceso de toma de decisiones, tanto durante el propio proceso de reforma a fin de reconocer sus posibles impactos, como posteriormente dentro de las nuevas regiones que se crearán en 2018. El proyecto piloto está siendo gestionado por un coordinador regional y un grupo de trabajo con representantes de varias organizaciones rurales.

¿VOLUNTARIO U OBLIGATORIO?

Uno de los principales retos actuales para el mecanismo rural de garantía es que aún no es obligatorio o no se usa sistemáticamente en el país, ya que las administraciones pueden decidir si utilizarlo o no.

El carácter voluntario del mecanismo rural de garantía está siendo otra vez objeto de debate. Así, y a nivel nacional, un grupo de trabajo parlamentario para las zonas con poca densidad demográfica está examinando si el mecanismo rural de garantía debería ser obligatorio en este tipo de regiones de escasa población. Además, el Consejo de Política Rural está trabajando para utilizar el mecanismo rural de garantía de una manera más sistemática. Finalmente, y también al nivel local, continúan los esfuerzos para integrar el proceso del mecanismo rural de garantía en las reformas actuales, así como para fomentar la participación en el proceso.

LA RRN Y EL MECANISMO RURAL DE GARANTÍA

La RRN finlandesa mantiene unos vínculos muy estrechos con el Consejo de Política Rural y desempeñará un importante papel en el mecanismo rural de garantía en vista de la futura reforma administrativa de Finlandia.

Las RRN pueden asumir, en general, un papel central para sensibilizar a los responsables políticos, tanto a nivel nacional como local, sobre cómo los procesos del mecanismo rural de garantía podrían aumentar el valor de las políticas.

La RRN finlandesa ve la participación de los grupos de acción local (GAL) como un factor crucial para garantizar que la reforma administrativa aproveche al máximo la experiencia y el potencial de LEADER para crear y proporcionar servicios en Finlandia.

« El Consejo de Política Rural, que se dedica a la política rural en su sentido más amplio, contribuye a colocar las cuestiones rurales en la agenda de los responsables políticos y asesora sobre cómo se puede aplicar el mecanismo rural de garantía. ¡Todos los países deberían contar con uno! »

Juha-Matti Markkola, unidad de apoyo a la red finlandesa

SUECIA

PREPARÁNDOSE PARA EL MECANISMO RURAL DE GARANTÍA

En enero de 2017, un Comité de las Zonas Rurales nombrado por el gobierno comunicó sus propuestas para una política nacional coherente en la que se proponían 65 medidas para el desarrollo sostenible de las zonas rurales suecas.

El Comité de las Zonas Rurales puso de manifiesto cómo un enfoque marcadamente sectorial por parte del Estado resulta problemático a la hora de aplicarlo a ámbitos políticos complejos como la política rural. Y es que se necesitan las herramientas y enfoques adecuados que permitan coordinar medidas en diferentes ámbitos políticos, y en este sentido el Comité propuso específicamente la implantación del mecanismo rural de garantía en Suecia.

El Comité estudió, en el marco de su trabajo, cómo se ha aplicado el mecanismo en otros países, detectando que ciertos ámbitos políticos eran sumamente importantes para el desarrollo de las zonas rurales, como la empresa y el emprendimiento, las infraestructuras y la banda ancha, y los servicios públicos y comerciales.

El Comité identificó tres condiciones que contribuyen a la eficacia del mecanismo rural de garantía: un mandato real del gobierno, un sistema para desarrollar conocimientos y una serie de medidas obligatorias. Un enfoque así puede aportar la claridad requerida para comprobar el impacto de las decisiones y las políticas sobre las zonas rurales, proporcionar incentivos para mejorar la investigación y ayudar a recabar conocimientos en las zonas rurales.

El Comité identificó las medidas que tienen impacto en las zonas rurales, que serían verificadas, en el marco del mecanismo rural de garantía, por las respectivas agencias públicas concernidas. También se valoró



© Maaseutuverkosto, Contum Oy

la posibilidad de implantar un sistema de listas de comprobación que fuese creado por las autoridades nacionales, así como sistemas de mecanismos de revisión rural a nivel municipal.

Siendo consciente de que los procedimientos de mecanismo rural de garantía no deben convertirse en una carga para la elaboración de las políticas, el Comité señaló, no obstante, que aquellas personas encargadas de dirigir los asuntos rurales tienen que supervisar las decisiones políticas e informar sobre ellas, sean estas elaboradas o no con el mecanismo rural de garantía.

CONSULTA CON LA SOCIEDAD CIVIL

El informe final del Comité estuvo abierto para su consulta, y fue enviado a unas 400 organizaciones no gubernamentales y a agencias gubernamentales relevantes, para su estudio. Algunas de las respuestas recibidas criticaron la carga administrativa adicional que las propuestas podrían generar para los responsables políticos. Quienes mostraron su apoyo a las propuestas subrayaron, por su parte, la necesidad de identificar y dar un mandato claro a las personas responsables del mecanismo, así como hacer un seguimiento sistemático de los resultados.

La RRN sueca ha participado en los debates sobre el mecanismo rural de garantía. Dependiendo de cómo se

implemente el mecanismo, la RRN podría desempeñar diferentes funciones en el futuro, como contactar con los actores locales, recabar conocimientos basados en la experiencia y apoyar un análisis exhaustivo de las cuestiones rurales.

Queda por ver hasta qué punto Suecia utilizará el mecanismo rural de garantía. El gobierno está analizando los comentarios recibidos y se espera que presente su propuesta en la primavera de 2018. Conviene señalar que la OCDE, en un estudio territorial de Suecia⁽²⁾, publicado en 2017, recomienda que este país desarrolle una política rural nacional, que se complemente y se integre efectivamente con la política existente de crecimiento regional, ya que esta se propone tener en cuenta tanto la dimensión rural como la urbana en el desarrollo regional.

SIGUIENTES PASOS

El mecanismo rural de garantía posee el potencial para transformar la práctica del desarrollo rural. El punto de contacto de la REDR continuará haciendo un seguimiento de los pioneros del mecanismo rural de garantía y compartiendo con la red las lecciones aprendidas.

(2) Estudios territoriales de la OCDE: Suecia. Publicaciones de la OCDE, París, 2017. www.oecd.org/sweden/oecd-territorial-reviews-sweden-2017-9789264268883-en.htm

Libros y publicaciones

Preparando nuestro sistemas alimentarios para el futuro a través de la investigación y la innovación

Comisión Europea, Dirección General de Investigación e Innovación

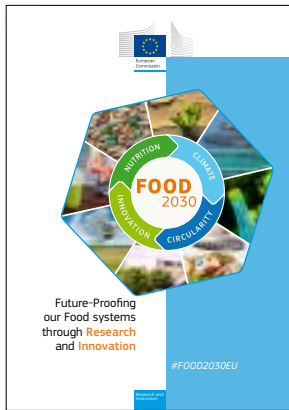

Esta publicación describe la contribución de las políticas de investigación e innovación (I+i) europeas a la transformación de los sistemas alimentarios, a fin de hacerlos sostenibles, resilientes, diversos, inclusivos y competitivos.

El enfoque sistémico para conectar, ampliar e impulsar la I+i conocido como FOOD 2030 ha sido diseñado con el objetivo de proporcionar soluciones a cuatro prioridades principales: nutrición, clima, circularidad e innovación. La publicación presenta proyectos de investigación financiados por la UE que, realizados en el marco de cada una de las cuatro prioridades, han contribuido a lograr sistemas alimentarios sostenibles.

La publicación resume en general los principios de la iniciativa FOOD 2030, fomentando un debate abierto entre las partes interesadas sobre las futuras cadenas de valor de los alimentos, al tiempo que prepara también el terreno para el siguiente programa marco I+i de la UE y presenta su visión de futuro de cara a 2030.

ISBN 978-92-79-69840-8

Natura 2000 y los bosques

Evaluando el nivel de implementación y eficacia

Instituto Forestal Europeo

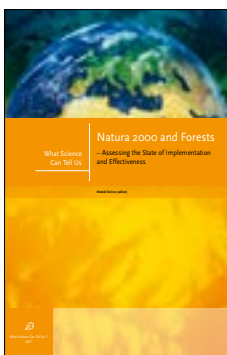

Esta publicación reúne información sobre cómo se aplica Natura 2000 —la red ecológica europea de zonas protegidas— en los bosques, así como sus efectos sobre la biodiversidad, la gestión forestal y otros usos de la tierra en la UE.

El estudio, concebido con el fin de rellenar un hueco en los conocimientos existentes, compila la investigación científica en la

materia y formula recomendaciones para ayudar a los responsables políticos a enfrentarse a los numerosos asuntos relacionados con la implementación práctica de la conservación de la biodiversidad en los bosques de la UE. La publicación analiza cómo se controla la biodiversidad forestal, así como los retos, los logros y la eficacia de la aplicación de Natura 2000 en los bosques desde una perspectiva política, económica y ecológica.

ISBN 978-952-5980-37-0

Agricultura familiar en España. Anuario 2017

Unión de Pequeños Agricultores y Ganaderos, UPA



La publicación estudia los temas generales de la agricultura, el desarrollo y la innovación en los territorios rurales, así como el riesgo de despoblamiento. Los profesionales del desarrollo rural encontrarán en ella una variedad de artículos, estudios analíticos y datos sobre asuntos como el

cambio climático, «smart LEADER», la política agrícola común (PAC) posterior a 2020, la digitalización y la diversificación de las actividades rurales.

La publicación aborda en general los desafíos contemporáneos a los que se enfrentan las zonas rurales, como las estructuras territoriales, la demografía y el despoblamiento que afecta a numerosos territorios de España y de todo el mundo.

ISSN 1887-9292

Dinámica de la cooperación transregional para la especialización inteligente agroalimentaria

Comisión Europea,
Centro Común de Investigación



Este estudio tiene por objetivo informar a los responsables políticos, profesionales e investigadores sobre la dinámica, la gobernanza y el funcionamiento de la plataforma de especialización inteligente para el sector agroalimentario. El informe subraya los principales hitos y logros del proceso.

La publicación propone las medidas a seguir por los responsables políticos y los funcionarios regionales que se sientan

motivados para liderar, apoyar y contribuir activamente a asociaciones temáticas dentro de la plataforma del sector agroalimentario. Se presentan cuatro estudios de caso sobre este tipo de asociaciones, describiendo las motivaciones y objetivos de las regiones participantes.

Los estudios de caso abarcan los siguientes asuntos: agricultura de alta tecnología (Toscana, Italia); trazabilidad y *big data* (Andalucía, España, y Emilia-Romaña, Italia); el sector agroalimentario europeo y los sistemas electrónicos inteligentes (Flandes, Bélgica), y un proyecto piloto de bioeconomía en el sector agroalimentario (Lombardía, Italia, y Randstad, Países Bajos).

ISBN 978-92-79-70281-5

El futuro de la alimentación y la agricultura:

Tendencias y desafíos

Organización de las Naciones Unidas
para la Alimentación y la Agricultura
(FAO)



El objetivo de esta publicación es conocer mejor la naturaleza de los desafíos a los que los sistemas agrícolas y alimentarios se están enfrentando actualmente y seguirán enfrentándose a lo largo del siglo XXI.

La publicación analiza 15 tendencias globales interdependientes y explora un conjunto de 10 retos a abordar para conseguir la seguridad alimentaria y la nutrición para todos, así como para lograr una agricultura sostenible. El estudio concluye que la forma habitual de gestionar la agricultura ya no es una opción, sino que hacen falta grandes transformaciones en los sistemas agrícolas, en las economías rurales y en la gestión de los recursos naturales.

ISBN 978-92-5-109551-5

Publicaciones de la DG Medio Ambiente sobre el suelo y el agua

Comisión Europea, Dirección General de Medio Ambiente

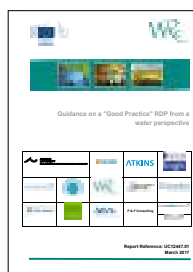

Guía para un PDR de «buenas prácticas» desde el punto de vista del agua

REF UC12447.01



Informe europeo: datos estadísticos clave para la consideración del problema del agua en los PDR del periodo 2014-2020

REF UC12064.01



Inventario y evaluación actualizados de los instrumentos para la política de protección del suelo en los Estados de la UE, Instituto Ecológico, Berlín (comisionado por la DG Medio Ambiente)

PUBLICACIONES DE LA REDR

Lea las diversas publicaciones de la Red Europea de Desarrollo Rural (REDR) y manténgase informado sobre las últimas noticias, opiniones y avances en materia de desarrollo rural en Europa.

Estas publicaciones están disponibles en la sección «Publicaciones» de <https://enrd.ec.europa.eu>; también puede suscribirse por correo electrónico dirigiéndose a subscribe@enrd.eu. Para obtener más información, diríjase a info@enrd.eu.

REVISTA RURAL DE LA UE

La Revista Rural de la UE es la principal publicación temática de la REDR. Presenta los últimos conocimientos y noticias sobre un tema concreto, pertinente para el desarrollo rural en Europa. Los temas abarcan desde el emprendimiento rural y la calidad alimentaria hasta el cambio climático y la integración social. Se publica dos veces al año en seis lenguas de la Unión Europea (alemán, español, francés, inglés, italiano y polaco).

Nº 24 – Reimaginar las oportunidades de negocio que ofrece el mundo rural



KF-AJ-17-001-ES-C

Nº 23 – La economía verde - Oportunidades para la Europa rural



KF-AJ-16-023-ES-C

Nº 22 – Cadenas de distribución de alimentos y bebidas inteligentes y competitivas



KF-AJ-16-022-ES-C

FOLLETO DE EJEMPLOS DE PROYECTOS FEADER

La REDR tiene publicaciones que ofrecen ejemplos válidos e interesantes de proyectos financiados por el FEADER. Cada edición destaca ejemplos de proyectos exitosos en torno a un determinado tema de desarrollo rural. Tienen como objetivo exponer los logros del FEADER e inspirar proyectos futuros. Se publican en seis lenguas de la Unión Europea (alemán, español, francés, inglés, italiano y polaco).

Apoyo a las empresas rurales



KF-AP-17-002-ES-C

Transición hacia economías rurales más ecológicas

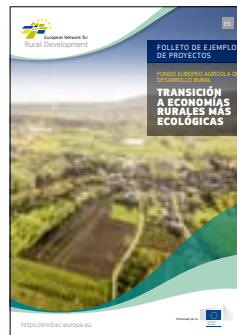

KF-04-17-108-ES-C

Integración de migrantes y refugiados



KF-01-16-688-ES-C

CÓMO OBTENER LAS PUBLICACIONES DE LA UNIÓN EUROPEA

Publicaciones gratuitas:

- Un único ejemplar:
A través de EU Bookshop (<http://bookshop.europa.eu>).
- Varios ejemplares/pósteres/mapas:
En las representaciones de la Unión Europea (http://ec.europa.eu/represent_es.htm),
en las delegaciones en terceros países (http://eeas.europa.eu/delegations/index_es.htm)
o contactando con Europe Direct a través de http://europa.eu/europedirect/index_es.htm
o del teléfono 00 800 6 7 8 9 10 11 (gratuito en toda la Unión Europea) (*).

(*) Tanto la información como la mayoría de las llamadas (excepto desde algunos operadores, cabinas u hoteles) son gratuitas.

Publicaciones de pago:

- A través de EU Bookshop (<http://bookshop.europa.eu>).

REDR en línea



Dele a Me gusta en la página de Facebook de la REDR



Siga a @ENRD_CP en Twitter



Vea vídeos de EURural en YouTube



Únase al grupo de LinkedIn de la RESR su LinkedIn



ENRD Contact Point
 Rue de la Loi/Wetstraat, 38 (bte 4)
 1040 Bruxelles/Brussel
 BELGIQUE/BELGIË
 Tel. +32 2 801 38 00
 info@enrd.eu



Oficina de Publicaciones

<https://enrd.ec.europa.eu>



European Network for Rural Development